泰東日報

昭和三年十一月十六日 編輯人 李子淺 發行人 阿部眞言 印刷人 李福綿
大連市奥町八十五番地 發行所 泰東日報社
電話 社長及總務 八〇〇九一 編輯 八〇九二 營業 八〇〇九三
大連郵便局私設函第五五五
▲定報價目（以現大洋爲本位） 每份零售半角 每月一元一角 半年先匯六元一角 全年先匯十一元八角（郵費在內）
▲廣告刊例（以現大洋爲本位） 每行五號字十三字每日一元 特別地位加倍 長期者另議

論說

哈埠慘案所予東省民衆之教訓

（飛天）

濱江知事李科元、警廳長高齊棟、發令槍擊學生、致演成東省空前之悲劇、而貽將來之隱憂、國人殆無不異常憤慨、斥李高爲罪魁、而應得嚴懲者也、（吾人對於此案之感想、大致與國人相去不遠、對於李高個人之舉動、亦勿須乎詞費、）惟因此慘案之發生、實與東省現在及將來者有極大之影響、萬不容輕忽視之、而祗以爲哈埠一部小問題已也、願東省民衆猛省、而謀所以善其後、茲就吾人所見、略作貢獻焉。

東省民氣、向稱幼稚、對於過去民衆運動成績、可謂毫無、此勿庸諱言、追其原因固由於民衆程度薄弱、而向來官府之絕對壓迫、實爲其主因、此亦國人皆知事也、然而回憶過去、無論對內對外、東省民衆殆亦屢有表示、遊行講演、開會討論、不過多半被當軸者壓迫中止、內中亦曾與官府發生抵牾、甚至相持不下、但究不過解散團體、拘留代表而已、在張吳秉政之舊時代、尙未有公然發令、槍殺多人之暴舉、（吳督每遇學潮發生時即先解散學校次則傳訊代表每人親打十板爲之令去）而今日當東省黎明時期、所謂新東北、新青年的東北發軔之始、竟有此駭人慘舉、造成東省滔天大禍、吾人除惋惜悲憤之外、眞不能不爲受禍者痛哭、更不能不爲新東北前途痛哭、而對於禍首李高一輩只有讚嘆其勇氣、有狠心、好慘殺同胞、好摧殘青年學子耳、

夫李科元一知事、高齊棟一警廳長爲吉省地方重要官吏、而其行爲竟出乎全國人意料之外、似與該省地方劣紳喪權誤國者同一步調、嗚呼！若輩不但爲吉省治者地位、且具有領袖青年資格、而其行爲竟如此乖戾、如何能令吉省民衆悅服、如何能令青年欽佩、又何怪乎彼此背道而馳耶？設吉省民衆盡與吉省劣紳相似、吉省學生盡與李高同調、則不但吉垣看押代表、哈埠槍殺學生之慘劇不能發生、即所有一切民衆運動、亦皆根本不能發生、若然則吉林今日豈不安然無事、彼劣紳輩可以爲所欲爲、而李高輩又何得顯其淫威慘暴乎？但果如是、試問吉省前途與東省全局、成何景象耶？今幸吉林尙有人在、故此種劣紳與暴官不除、則民衆與學生之反動、恐將愈演而愈烈、即民衆之反感、與學生之不平、將隨劣紳暴吏之貪汚殘狠而彌張、今日不過其衝突開始、官民相爭、小試其鋒耳、豈不危哉、

天下事若僅其發生之形象觀之、往往問題甚簡單、而其範圍亦甚狹隘、若就其內察之容、則不如其形象之簡單易解、必有種種複雜之條件、潛伏其中而爲其事之主幹與背影、所謂主幹背影者、精神問題、思想問題、時勢問題是已、

國人動謂東省民氣幼稚卑劣、殊不知東省紳氣官氣、尤爲幼稚、尤爲卑劣、且東省民氣之所以幼稚卑劣者、實由於東省官紳戶其咎。今日所以有此慘劇者、即由省民氣勝於官紳之實証、東省民氣固較國內一般爲幼稚、若就東省官紳而言、則實有勝强多多者、且有如此之官紳、受如此之壓迫、而民氣還能不致摧殘淨盡、有時猶能作相當之表示、則東省民衆之奮鬥精神、與民氣之不弱、亦可以想見、而有令人足多者也、

故今日慘案之發生、吾人確認爲新東北民衆活躍發軔之一大表示、更確認爲東省治者階級與被治者階級精神上之大衝突、思想精神上之大衝突、換言之即東省民衆與學生青年精神上感覺莫大痛苦、思想上發生極大變化、覺悟過去生活是愚鈍無理性、是奴隸無意義、是保守的、退化的、墮落的生活、而今日要向進取方面、理性方面、有意義與快活方面、努力奮鬥、欲即打破目前東省內外種種前途難關與障碍、使東省地位益趨鞏固、而前發展由舊的東北而爲新的東北、由老年的東北、而爲青年的東北、因民衆與青年具有此精神與思想、所以纔有新運動之表示、此種新運動、無論問題爲何、地點何處、總之思想精神既與官紳之治者階級相反、則隨時隨地皆以衝突、蓋東省治者階級之精神與思想、完全與時勢相背馳、所有舉動與設施、無不向十六七世紀開倒車、則如此治者階級、何能存立於今日？又何能爲新東北青年東北之領袖乎？故吾人對於哈埠慘案、決不以爲是哈埠一地問題、亦不是哈埠學生與李高局部衝突問題、乃東省全體官民思想衝突之代表也、此種衝突設非官府有徹底之覺悟、改其過去種種謬誤之設施、則決無了結之日、即或於彌縫一時、則後日之隱憂更難逆料、此東省當局所應特別注意者也、

日本在野各黨大活動
新黨俱樂部反對政府益張

【京都十五日發電】近日日本各在野黨在京都之舉動及形勢如左
憲政一新會於十四日晚六時開代議士會
關於野黨聯合之事有所協議
民政黨於十四日午後二時開臨時議員會
到會者濱口總裁若槻顧問等二百餘名
新黨俱樂部因政府引誘黨員之事破露反對政府之勢益張

床次與他黨確有諒解
議會時態度堪注目
貴族院亦反對地租委讓問題

（十三日京都發電）十三日日本前內務大臣鈴木氏與床次氏會見已誌昨報聞鈴木氏語人云余與床次君不過偶遇同吃一頓飯而已伊決未計劃野黨聯盟之事蓋伊與其今日做是等事何如當日不脫出民政黨但伊與憲政一新會及小寺議吉君一派人物確有諒解此等體團對政府態度如何雖不明瞭然至少決不能與民政黨取同一行動於地租委讓問題床次君與民政黨均爲反對故國會開會時伊等之態度如堪注目但此亦未必能由正面反對憲政一新會亦與此相類故政府對國會自有妥法貴族院對地租委讓問題雖未可樂觀然衆議院大勢果定是亦不足憂也

意首相莫索里尼對農民之演說
獎勵農民＝留心農事 發展農產＝勤勉農功

十月十五日羅馬通訊云、昨晨在阿根廷納劇場、舉行第四次國民賽穀會、發給第一等獎品、是日該劇場中、各國與義國當局、均親蒞臨、演說人几案之傍、置有無線電收音器二架、以傳佈演詞、於義大利全國及其殖民地、經濟部長瑪太理、與農民公會會長嘉夏瑞演說之後、首相乃發言曰、「農業同志及來賓諸君、今日在羅馬舉行第三次發給義國智勇農人獎品之典禮、其爲重要、無待說明、此典禮之目的、在乎集中全國之人心注意於農業根本之問題、本年穀類之收穫、其屬滿意、穀類之收穫、雖有四五月間之大雨、及六月初旬猛烈之東南風、然竟達六百二十一萬一千四百八十噸較上年多一百萬噸、大米、葡萄橄欖橘柚檸檬等之出產、亦甚豐美、由五月至九月、地中海沿岸區域適遭乾旱、爲害頗鉅、其結果均見於余之氣候日記中、余對之特加注意、因其靠足以証明我義農人必須勇於灌漑、乃能獲更良好之成績、蓋我義本富於湖河及水泉、足供此用、樑木栽種、總計數萬萬棵、但在其能保持空氣平衡之間、必須早日勵行灌漑田畝之法、此法已有見諸實施者、我法西斯〇政府素來對於此法之開始、悉加鼓勵協助、余對於義國農業之勤務、逐日殷殷賓意、將來必竭力使之更加發展、而且增進農人之幸福、對於變全國爲沃土之總計畫、已經開始、其成功必能博得法西斯革命之光榮、至於數百千年也、首相於贊協力於穀類之競爭者後、乃結束其演詞曰、「余對於來年之農業、玆作訓告如下、須勤勞於田畝之預備工作、須選擇佳種、於能分行播種之地、必須分行種之、天然肥料或化學製造之肥料、須依專門家之指導、施於田中」演說完畢、首相乃散發各獎品於得獎之人、

救濟華北災民建議書
◇…沈卓吾氏呈遞中央各當道

中國新聞社云。我國北部六省。災情日重。設法賑濟。急於救火。前上海義賑代表沈卓吾氏。本民九親在北五省查災辦賑之經驗。特擬辦法。建議中央各當道。原文如下。

請設六省救災委員會。賑救山東河北山西河南陝西甘肅災民建議書。建議人沈卓吾『理由』吾黨奉總理遺教。整軍北伐。同志戮力。克告統一。訓政開始。經綸萬端。要以除人民之疾苦。宏黨治之精神爲職志。竊見軍行所經。未遑善後。瘡痍滿目。諸待補苴。如山東河北山西河南陝西甘肅等省。向稱貧瘠。重以頻年軍閥窃據。橫徵暴斂。人民憔悴於虐政之餘。固已壯者流亡。老弱轉乎溝壑乃今大兵之後。益之蝗旱。秋麥不能下種。前途希望斷絕。目前因飢自殺者日有所聞。而來日大難。不堪設想。綜計災區至六省之廣。災民數千萬之多。際此與民更始之時。念民爲邦本之義。施仁發政。責在吾黨。擬請設立六省救災會。籌款救濟。以工代賑。而紓民困。是否有當。敬祈鈞察『辦法』現在山東河北山西河南陝西甘肅六省。災民衆多。先必勘明實況。乃得量出爲入。通盤籌畫。着手賑救。應請於六省適中地點。設立救災委員會。由國民政府遴派專員。與各省政府。共同負責組織之。仍聘請外國人士素來熱心我國慈善事業者參加之。首由各省政府馳電所屬各縣。調查災況。及災民男婦老弱實數。限期作明切實負責之報告。乃分別緩急。次第進行。急者施衣給粮。以維持其目前生活。緩者興工代賑。尤以疏濬河道。爲利最溥。例如滹沱一河。界在河北山西二省。夏秋盛漲。水面闊至二三十里。地方坐廢。抑且氾濫爲災。今及冬涸時期。酌量盛漲時之深度。及其闊度。規定河身開掘。所出泥沙。分填兩岸。所縮出之河面。立石標界。且記其頃畝之數。招民墾作。仍仿書三年升科之例。嗣後各該河岸。人民產業所係。歲歲必有培修。是不獨增民以生產之力。且可爲久遠防水之法。仍仿古者溝洫之制。修其支河汶港。以興水利。他如山東汶運河北汶唐諸河。及汾漳涇渭等水。古皆膏腴之地。今並壅淤。更得籌災百年者也。次則擇物土之宜。各興倡導。加之保護。至若北平。災民滿城。數近念萬。宜擇家庭各種簡便工業。貸之器而教之工。公家收買。轉售商賈。使分利者因而生利。根本救濟。無逾於此。惟是種種設施。必需籌有巨欵。乃能舉作。伏查民國十年。曾於海關稅則項下。附徵賑捐。以一年爲期。計實收關平銀四百五十四萬四千四百餘兩。次於民國十四年十月起。援案附徵一年。亦銀二百餘萬兩。今當指定專供救災之用。昭示大信。即援成案照徵。商請使團同意。不難見諸行事。又國有鐵道附收賑捐。民九時代。曾經舉辦。計一年中。約收四百萬元。又民國十二援案附徵。計收一百餘萬元。而道清臨海吉長四洮等路尙未舉辦。應請查案。提出國務會議。通過施行。又查內江外海中外輪船。亦可仿鐵道例。按票加收賑欵。其頭等輪位可徵一元。二等二角。四等五分。由委員會招集各輪船買辦以賑務員名義。預發各該員等欵欵收據。責成收解。仍於各埠就近遴派議熱心人員上船查驗。酌定罰則。以期實在。似亦可行。以上籌欵方法。均以一年爲期。計其收入。足供急用矣。其不足之數。再由中央與地方合力籌之。

英國俟關稅協定成立則可自動承認國府
英外交部長答下院議員之質問

（倫敦十四日發電）英外交部次長藍布遜在下院答議員質問云英政府目下與中國民政府交涉關稅協定如完全成立則可有自動的承認國民政府之結果云云

中日正式交涉當在十二月中旬
因芳澤擬回籍展墓

矢田赴寧交涉在日外省移回東京後

【京都十四日發電】日本外務省以爲中日交涉雖見進步而因在京都之設備不完全不能隨時指示故擬於廿一日先歸東京大約矢田王正廷宋子文之交涉亦須在二十一日後又聞芳澤氏擬回籍展墓故中日之正式交涉當在十二月中旬云

日本軍部當局對中國大爲憤慨
向田中有强硬建議

（京都十五日發電）日政府就中軍部當局對於中國各地續行排日運動而國民黨中央執行委員會近日在南京鼓吹尤甚大爲憤慨以爲中國當局不能取締排日運動對於中日交涉亦無誠意向田中外相爲强硬之建議田中外相觀此等情勢亦擬對交涉不謀速成徐加考慮云

山本社長下月初歸再解決奉天交涉
詳談在奉會見之狀況 大禮後協議交涉方針

（十四日京都發電）日本外務省森次官植原參與官有田亞細亞局長於十二日午後二時訪滿鐵社長山本氏詳談在奉時與張學良楊宇霆張作相諸氏會見之狀況尙聞山本氏于登基禮後更到東京與當局協議將來之交涉方針大約十二月初旬西渡再解決奉天交涉問題

日皇大饗
於十六日舉行 將親臨賜敕語

（京都十五日發電）日皇登基及大嘗祭後豫定於十六日大饗外國使節及文武百官屆時日皇親臨敕語田中首相奏答辭大約午前十一時開始午後二時可畢云

日皇登基後舉行大嘗祭
夜間率百官在諸神前進神饌及新穀之禮儀

（京都十四日發電）日本天皇登基後照列舉行大嘗祭即天皇率百官在諸神前進神饌及新穀之儀禮也十四日午後五時京都之大嘗宮預備整齊天皇皇后兩陛下自皇宮移駕大嘗宮內庭燎輝煌與庭內銀白之砂相映射既而樂官奏樂詩人詠春稻詩更有女官春稻掌典恭獻神饌午後六時卅七分天皇偕皇后率皇族百官臨御樂官詩人奏風俗歌天皇獻饌獻穀禮拜讀告如儀黎明三時十一禮成天皇々后兩陛下還御

美總統選舉紀略（三）

共和黨此次勝利、爲美大選中最可注意之事、胡佛氏以平民起身、一躍而爲總統、此次被選所得票數爲最多、且其勝利原因、又多操諸女子、眞是空前之新紀錄、美國女權發達、於此可見、且氏在中國多年、對中國及東亞深有關係、將來中美提携將益進一步、故將此次選舉始末、及共和民主兩黨之情形、與其選舉方法、述其梗概、以供讀者之參考、蓋美國自一七八九年華盛頓第一任總統、以迄於今日、任總統者已三十人矣、國人觀其選舉情形、與其被選者之人格與抱負、當亦有所感焉、

美國來年議會共和黨占多數

美國共和黨大統領候補者胡佛氏既大獲勝利而在來年三月四日以後。成立之第七十一議會亦獲占大多數之勢力其概略如左

上院中從來共和黨議員四十八名民主黨四十七名農民勞働黨一名而共和黨議員中實含有二三名。之進步派議員是等人物。對諸種重要政策常與民主黨結託而反抗共和黨故此少數之進步派常可左右大局但此次共和黨則完全多十三名占多數之勢力下院中則從來共和黨僅多三十六名此次選舉則一躍而多八十一名

綜合上述之形勢共和黨在新議會絕對優勝又貝克伯巴加氏爲議會中惟一之社會黨員此次選舉亦竟失敗

▲胡佛氏（已當選）赫白脫克拉克胡佛 Herbert Clack Hoover 本年五十四歲、一千八百七十四年八月十號生於美國愛華 Iowa 州之西枝村、父名傑西克拉克胡佛、業鐵工、胡佛四歲而喪父、後三年、其母亦死、胡佛由親串撫養、至十三歲始在沃雷岡州泡脫蘭鎭附近之某辦事室爲侍者、後入泡脫蘭某店爲書記、薪水所入、稍有積蓄、乃入紐堡之太平洋學堂讀書、繼改入薩倫夜校、一八九一年入加州泊爾愛爾士 Palo Alto 鎭新設立之斯丹福大學、專攻地質學及礦學、暑假期間則至阿根賽斯地質研究所實習、繼至西拉尼佛達山中美國地質研究所實習、一八九五年得文科學士位、作工於加州草谷礦山、旋入羅易延霽礦務工司爲書記、月薪美金五十元、由此漸升爲紐墨西哥加州及卡洛拉度州中礦務管理等要職、一八九七年被聘爲澳洲考查礦務、即在彼處辦礦、一八九九年返加州、與斯丹福大學同學女友勞亨利女士結婚、被聘爲中國唐山礦務局總工程師、夫婦同至中國、一九〇〇年拳亂時、氏在天津偕其助手西員處理逃入租界之難民、並協助當局抵禦拳匪、時有中國沿海一大煤礦鐵路航業公司之英德比三國債權團聘其清查帳目、事畢返加州、一九〇一年再至中國、任上述公司之總經理、改組內部、任用人員萬五千餘人、開築秦皇島海港、自一九〇二年至一九〇七年、爲某大國際工程公司之一員、一九〇七年自創一獨立工程公司、總部設於紐約舊金山、支部設於倫敦俄國等處、一九一四年在歐洲聯絡英德法等國、籌備翌年在舊金山開會之巴拿太平洋博覽會、而歐戰勃起、時有美人十六萬在歐失業不能回國、經氏擘畫組織乃得全數渡海而歸、繼又辦理比國戰區救濟事宜、輸送粮食、分配難民、厥功甚偉、後美國加入戰爭、處理國內粮食、及大戰終後救濟俄國難民、皆爲氏最大之勳業、著稱於世界、一九二〇年、哈定當選總統、始爲商部總長、對於美國之內外商業、尤多建樹、氏雖政務殷繁、不廢著述、以公暇草成工程學書各種、又得其夫人之助、將拉丁文冶金學鴻著 De eR Hellica 譯成英文云、

副總統嘎期斯

副總統恰爾斯嘎期斯爲參議員 Senator Charles Curtis 今年六十八歲、一八六〇年一月二十五號生於鑒塞斯州考河 Kaw River 之北岸、父名 O'A'Curtis 係一六二一年最初殖居紐英格蘭之移民子孫、母名愛倫巴本乃美洲土著邵第安人、故冠司氏之血液中含有邵第安人之血系、三歲喪母、依其外祖母雜居土著考族 Kow trilo 間、八歲時有措因族土人襲攻考族、走六十里至土貝加報警、旣爲其本族乞得援助、遂依其祖母居於土貝加、因幼習騎馬、則以賽馬爲業、與人比馳、屢奪錦標、而其祖母勿善也、氏改業售報、十四歲時、從考族人之勸、歸考河養馬、旣而其祖母招之歸、復度習學生活、祖母勗以上進、苦乏學費、氏乃覺得一籌策車、自爲御者、于守候顧客時、偷暇讀書、旣而研究法律、遂精律學、念一歲時加入律師公會、與某著名律師同事、旣而發生一要案、某律師代表某方當事人、將開庭而疾作、氏遂代爲辯護、結果勝訴、名乃大震、未幾被舉爲當尼縣公共檢事、依法禁閉當地酒店、警覺益趨起、一八八九年、復爲律師、一八九二年被舉爲美國衆議院議員、旋又被舉爲參議院議員、本年共和黨大會指名爲候選副總統、其在黨中之名望蓋不亞於胡佛云

▲斯密士氏 阿爾弗來特愛曼紐爾斯密士 Alfred Emanual Smitt 本年五十五歲、一千八百七十三年十二月三十號生於紐約州東部之貧民區、幼時在聖傑姆斯教會小學讀書、父開馬車行、氏十三歲父死、輟學、助其母姊謀生、在紐約著名之公園街爲售報童子同時繼其父業、爲馬車行助手、繼見賣魚市獲多利、乃于河濱助人設魚攤、後入白魯克林某汽車公司爲工人、又爲某油廠寫字、旋復爲某辦事室侍者、汲東河賣魚爭管帳、一九〇〇年五月六號與加察林鄧女士結婚、斯密士因少年時處境艱難、深知處世不易、養成一種和易性質、人皆樂就之、凡社會宴會、幾會不有氏一席、擅口辯、廣座中雄談風發、聽者忘倦、又常加入素人演劇、飾惡漢、維妙維肖、一九〇四年被舉爲紐約州議會議員、（民主黨）代表其選區、直至一九一五年、先後十五年之久、一九一一年間爲多數黨領袖、一九一二年在加州選中失敗、爲少數黨領袖、一九一三年被舉任州議長、一九一五年爲紐約憲法會會員、該會開會時、前美國國務卿路脫出讚美之曰『本會諸會員中、熟悉紐約州事者、當推斯密士君爲首』一九一五年脫離州議會、任紐約縣知事、多所興革、成績斐然、一九一八年任紐約市書老局主席、一九一八年被舉爲州長、在職兩年、一九二一及一九二二兩年任美國貨車運輸司公總董、同時由州長密勒氏任爲港埠管理局之一員、又爲威爾遜總統任爲勞資安人事務局訪問部之一員、一九二二年復加入州長選舉競爭、結果以一百三十九萬七千六百七十票當選爲州長計、比其敵黨多得三十八萬五千九百四十五票、此爲美國全任何州官或地方官候選員往來未有之多數、一九二四年民主黨大會指名候選總統、氏與威爾遜總統之壻麥卡度氏勢均力敵、相持不下、卒用妥協方法、改選不甚知名之台維司氏爲候選總統、至本年氏之被大會指名、在開會前甚久、衆已預知爲必然之事實矣、

民主黨候補者羅賓生氏

約瑟泰勒羅賓生衆議員 Senator JsonPh Uaylor Robison 今年五十五歲一八七二年八月念六號生於阿爾賽斯州洛諾克縣之田莊、父爲約瑟羅賓生博士、稍長名葉乃三歲受家庭教育、入小學堂、十四歲畢業後爲校教員兩年、旋入阿爾賽斯大學、一八九四年畢業、得法學士位、翌年加入律師公會、一八九四年被舉爲本州衆議院議員、一八九七年與密勒女士結婚、辭去議員、復爲律師、一九〇三年被舉爲美國衆議院議員、至一九一三年一月、被任爲阿爾賽斯州州長、同年三月美國參議院議員台維司氏逝世、未滿任期尙有六年、氏被舉以補其缺、遂辭州長、自一九二三年以來迄爲參院中少數黨領袖、氏精神充實、每日辦事十二時以至十五小時、體格壯健、語音宏亮、熟習國會規律、在參院中具有大勢力云、（完）

軍事委員會宣告結束
各集團名義從此撤消 任免與發餉俱歸中央

十一日上海訊、灰（十日）軍委會結束、二時開最後會議、何應欽等主席、議決發表通電、通告（一）該會於十日結束、（二）軍委會前發之証章符號一律收回、（三）各集團軍名義一律撤消、（四）此後各師師長由中央任免餉糈由中央發給、

國府將委白崇禧爲甘肅政分會主席
能否實現尙屬疑問

（東京十五日發電）據處某接電云國民政府任白崇禧爲甘肅政治分會主席在平之白氏因不滿意不肯赴任其辭退在意料中

日本東京市長引咎辭職
因市政大疑獄

（東京十四日發電）東京市長因九月中旬之市政大疑獄事件擬於登基禮後引責辭職云

白崇禧赴燕大之宴

（北平訊）白崇禧昨上午十一時、應燕大校長司徒雷登之約、偕鮑觀澄前往參觀、在該校午宴、因時間關係、未向學生演講、但與司徒氏談甚久、謂本人如奉中央命令、即赴西北致力國防、燕大學生方面、如有研究邊疆建設人才、亟願借重、又謂廣西建設事業、頗著成效、

平奉已經通車

（十四日北平發電）平奉通車十二日由奉天十四日由北平已經開行

國貨銀行奉張認股三十萬

（九日南京訊）國貨銀行前派代表至奉天、向張學良招股、頃得來電、謂張已允認股欵三十萬元、

廣西亦苦旱

（梧州通訊云）柳州廿五廿六兩日大火。係因天旱物燥。廣西各地建築物。多用木料。一旦觸着火燄。容易燎原。計柳城人口約數萬。住戶八千。燒去過半。本年桂地無雨。氣候乾燥。居民多患喉核。狀若肉瘤。婦人患此病尤多。糧食價漲。糙米每百斤沽二十元。本年晚造禾已無豐收希望。惟桂江附近地方。尙有雜粮出產。但產額不多。按廣西全省面積僅八萬七千英里。人口約八百萬人。與廣東省人口與面積比較（東省面積九萬方英里。人口稱三千萬）得四與一比。全國二十二行省中。以廣西人口密度爲最低。一方英里地。住居僅百人。與香港地方中環附近比較。一與百份之比。桂地糧食出產。向年達四百萬担。近因天災水旱。全桂糧食不敷太半。適日梧地紛紛運米西上救濟云

中日第二次豫備交涉前途尙不可樂觀
中國對濟案以撤兵爲先決條件

（十四日上海發電）中日預備交涉大約十六日矢田氏第三回赴寧即可開始但國民政府對濟南事件頗示强硬據藩息云外交部只承認共同調查損害俟結果如何再著手交涉並以日方撤兵爲先決條件前途尙不可樂觀云

阿根廷境內大旋風爲災

（阿根廷不諾塞力斯十三日發電）本日木埠地方起大旋風。致死者四十餘名。負傷者百五十餘名。田禾被害甚鉅。

〇 〇 〇

中央與國府之紀念週

胡漢民在總理四十次紀念週講

▲中央黨部　中央黨部五日上午十時,在大禮堂舉行第四十次總理紀念週,胡漢民主席行禮後,胡氏報告,略謂前此紀念週,鄙人已說話數次,每次皆來說話,似近包辦,今天因爲黨務問題,關係甚重,不得不再來解說一番,現在黨的現象,似乎士農工商各行其是,成爲斷綫的,不是整個的,中央決議案,雖有時由一部分或個人提議,但一經通過,即是全體整個的意思,下級黨部在平時討論可自由,若對決議案不服從,反從而爲空言之批評,曲意之攻擊,則黨的本身,可謂毫無力量,焉能以黨治國,並領導黨員,訓練民衆,這不是黨權高於一切,反是低於一切了,南京市黨部此次對中央發生黨務上疑問,乃是觀念錯誤,人民不識字,不安定,地方不能自治,如何能運用四權而使之有利無弊,黨受一方面之牽掣,不能盡量行使職權,以領導政府與民衆,則國家前途危險滋大,市黨部之自視,幾乎比中央督監察委員地位爲尤高,所發議論將使民衆觀聽淆亂,而欲與中央離開,譬諸一師長發表一種軍令,而旅團營連長各個討論,不盡服從之實,長官威信何在,豈不大誤戎機耶,今後希望諸同志屏除成見,平心靜氣,一致注重實際工作,尊重黨系統及紀律,以謀黨的共同福利,次孫科演說,略謂胡委員金石之言,諸位應當了解,現在黨的弊病,就是徒尚空言,不求實際,口頭講的是天經地義,結果則紙上談兵,近有人謂黨不必過問政治,不必爲民衆做事,如識字造林運動合作等事,皆可不管,是根本上錯誤,可說是缺乏政治常識,指導委員有此誤解,不有糾正,黨務前途何堪設想,近觀上海某帝國主義機關報對本黨的批評,謂中國政府迭有宣言改良政治,乃閱時已久,毫未見諸事實,祇是空發議論,無改革決心,並無此種準備,此種話雖是惡意的評論,吾人亦可引以自儆,近時黨的標語,固皆一本於建國大綱建國方略三民主義,然實際上所行者,尚未及十分之一,余前見國民政府建設委員會在報上登載廣告,徵求建設方案,覺得甚爲奇怪,總理爲革命努力數十年,關於政治經濟各種建設方案,盎篤累帙,且各何國家皆不能有所指摘,國民生問題,舍此別無途徑,決民生問題,何不以原有計畫爲準繩,而乃舍而他求,豈不可怪,意大利前此舉行法西斯蒂慶祝紀念,並不似中國之閱兵行禮,同時國內有三十餘處之政治經濟教育新建設,亦於是日開幕,可謂從實際上作真正之紀念,依總理建設計畫,最低預算,須有二百五十萬萬方能成功,爲期要五十年,現在經濟力量,至全年財政收入不過六萬萬,至借用外資一層,何能做到,外人因中國借款信用太差,如滬寧路,英國借款三千萬,(未完)

蔣在蚌徐檢閱甚忙

向官兵訓話重申軍紀
注意縣治嚴知事考核
是否即來平津無確訊

(十日上海訊)蔣蒸(十日)在蚌繼續檢閱,下午對各界代表談話,定真(十一)晨離蚌,

(十日南京專訊)總部消息,蚌埠電稱,蔣真(十一)晨由蚌赴徐,午可到徐,劉峙至蚌迎接。蔣在徐擬留二三日,將向官兵訓話,重申軍紀,並注意縣治,翻知事不得力,即當撤換,

(十日南京訊)蔣青(九日)偕顧祝同在臨淮關檢閱,旣回蚌,在車上,自備素餐,將於到徐後,開校閱會議,

(九日南京訊)蚌埠九日電,蔣之平等號押道車載衛隊兩營,於庚(八日)午開到,蔣率隨從官佐之兩列車,繼續抵此,顧祝同率各旅團長齊集車站歡迎,同赴市黨部休息,蔣論隨從官兵衛隊不許下車,今適值天晴,午間即舉行校閱,

(北平訊)蔣主席昨已渡江檢閱,據此間所聞,蔣因平津附近亦有一集軍團駐滁,或將來北平一行,檢閱陳方等部,但是否此時便來,尚不能定,

英首相演說

倫敦十一月九日路透電云,航空大臣赫阿爾氏,今晚在會議廳禮堂宴會席上,宣稱關於飛越外國領土權之國際困難,現爲倫敦加拉齊間每週飛行之梗者,已終於打破,該飛行將於明春着手實行」,首相包爾溫氏在該宴宣稱,彼對於歐戰後戰勝國與戰敗國之區別,刻已不復存在,甚爲歡欣,有此進步,致使德國國內情形,有驚人之變遷,足徵英法間之密切合作,對於德國或其他各國並無有害之反動,而英法間合作之擴張,已成歐洲全國之樞紐,更爲英國之政策,首相又論及中部歐洲及意大利之逐漸進步,今日該國之地位,可以証明意大利在前四年間努力之奏效也,彼對於西班牙之重行加入國際聯合會,頗表歡迎,包爾溫君對於日皇登極大典,表其賀忱,並宣稱歷史上英日同盟之精神,依然暢旺,構成遠東和平最有力之保障,關於中國,包揆謂中國政府現當前,但已有建設計畫,並望中國政府實形强固足收實效云,首相包爾溫氏深信英國有二種努力,業已成功,第一保護本國人民,第二取一切可實行之辦法以應中國人民天然之熱望,派遣赴滬防護軍隊確已救濟無數人民之生命,此不僅保護英國人民並保護中國人民也,且保護著名之大埠,以免於可慮之災禍,首相結束其演詞時,提及英國與中國國府締誼,而尤以寧案解決以後爲著,蓋該案之解決足徵華人自身對於英國好意之感佩,首相繼云,目下中國人民,已確實拒絕第三國際之建議,並洞悉第三國際主張之不利於中國,而惟知注重世界之革命也,吾人深信中國政府目下如就華國諸詢制度彼等必得吾人之答覆,(家喻彩)包首相於演說中,贊揚洛克非戰條約,彼以此約爲驚人之事蹟,於吾人能了解之者甚少,除非簽約各國立志尊重該約到此,則雖簽署該約,亦無濟於事云云

黃紹雄在粵報告廣西狀況

粵訊,十月三十日廣州通信,黃紹雄於二十九日上午九時,在廣州政治分會舉行紀念週,報告廣西最近狀況,大概如次「軍事方面,桂省現在裁兵辦法,先將老弱殘廢者,由各部汰出,資遣回籍,次將所有各部缺額,不准補充,計先後裁去士兵,約佔數四分之一,至改編歸併,須俟李主席回粵,方定辦法,齊桂人在外充兵役者,不下二十萬人,其在外省被裁者,恐流落異方,縱回桂籍,在彼輩初無恒產,結果必至流爲匪盜,故桂當局對於此層,大費躊躇,關於黨務方面,桂省在未清黨前,全省黨員約五萬人,自清黨後尚有二萬人,最近經訓練整頓後,祇得萬餘人,前後相差約五份之一,再經最後之登記完竣,人數僅存六千餘人而已,因爲人數減少,意志已團結,對於黨員訓練,如分班訓練,或由縣派來訓練,皆全善法,現在擬組一黨務訓練委員,會此種訓練計劃,由每縣派三數人,旬日即可訓練完竣,事半而功倍,自登記後,在各縣不能設縣黨部,僅成立區黨部,惟區黨部現時具有縣黨部之權力,可盡指導之責,現在廣西黨員不必專就在黨內活動,黨員多數有職業,工學各界均有之,教育方面,廣西大學,本月已開學,其他中學在雙十節內開學者,佔三份之一,政治方面,關於縣長考試,結果不甚佳,及格者僅一人,此外備取者約十五名,此十餘人皆青年,對黨務比較清晰,現已派往各縣實行考察及實驗,關於經濟方面,廣西最近社會經濟極不佳,因今年天旱,各地有六閱月不雨者,禾稼枯槁,已成歉收,即其他雜糧,亦無希望,米價飛漲,每百斤白米,騰高至二十元,即粗劣者,每百斤亦十三元,今年既造既如此昂貴,則明春更不堪問矣,廣西素恃產米之地,十六年前,平均每年產米運銷外省,約計一千六十萬担,今年轉仰給於香港運來洋米至二百萬担,因此廣西金融受莫大影響,此外因天旱而致發生梧州兩次大火災,每次焚燬屋宇二百餘家,最近柳州一城,亦遭大火,焚店戶佔全城三份之二,潯州災區,良塘休目,秦禾造失收,與釀成大火,皆基於缺乏水量,顧彌斯弊,非興農林不可,故廣西現正規劃殷植農林,」

張繼就政分會主席職

稱讚閻錫山功勳
陳述國民黨真諦

時聞社云,北平政治分會主席張繼,昨日(九日)下午一時五十分在懷仁堂就職,一時三十分張氏到會,來賓中有馬福祥張英武樂溪春李宗仁何其鞏王澤民趙以寬李泰芬郝大鵬及省府各廳長等均到,一點五十分閻錫山代表震等引張依照程序宣誓就職,(一)全體肅立作樂,(二)監誓員就位(三)主席就位,(四)向黨國旗及總理遺像行三鞠躬禮,(五)監誓員閻錫山恭讀總理遺囑,(六)宣誓舉右手,(七)主席演說演詞,略謂諸位,今天兄弟以黨員的資格,受中央的命令,就北平政分會主席,要知道總理的主義,是按照各國的主義,收羅到一處創造出來的,黨本來各國全有的,不過按各國國情有所分別,但大、要認清黨的真諦,不要走入歧途,現在黨國旗已懸到北方來了,雖不算我們黨員及武裝同志的努力,我們總算忠於總理的結果,至閻錫山費盡許多心血,河北收到手裡,這也是我們敬仰而感佩的,兄弟屢次北來,本不欲就政分會主席職,只以總司令及各委員催促甚殷,乃勉强就職,當辛亥時,總理由台灣歸國,有很多人問,總理帶什麼來了,總理說什麼也沒有,就帶來革命的精神,兄弟自己相信,是總理信徒,是明瞭主義的,此次兄弟北來,也是真正帶來總理主義的精神,中國革命與俄羅斯的革命是不同的,現在有很危險一件事,兄弟將來碎身粉骨,也要將他們拯救出來的,三民主義是全民制,并不是分階級的,現在革命既造成,但人民仍有感受痛苦的,這並不是感受總理的主義的痛苦,是感受黨員走入歧途的痛苦等語,三時攝影散會,

徐源泉調皖北

(北平訊)京電華北一集團軍縮編完竣,總部行營即撤銷,北方軍務歸全力主持,將令徐源泉部縮編後即開駐皖北,

要人消息

▲李濟琛　(十日南京訊)李濟琛今午由湯山到寧,告記者,參部眞(十一)起辦公,本人十日內偕陳銘樞回粵一行,

▲邢士廉　(十日南京訊)邢士廉下午三時半到京,下榻下關安樂飯店,略事休息即訪何成濬何應欽,報告東北情形

▲戴季陶　(十日南京訊)戴季陶因文(十二)晨須出席國府紀念週,俟禮成行,

▲朱綬光　(北平訊)朱綬光因在正定保定途中,均有阻擱,昨晨始抵平,

張學良稍緩當南下

東三省黨部請中央派員組織
熱河解決聽命中央

上海八日訊,代表邢士廉及王樹翰,庚(八日)晨十時到滬,語記者謂,余等此行,全權代表東三省,到京陳述一切,漢卿(張學良)稍緩當南下,現定尤日(十一)赴京將常川駐彼,又謂,三省黨部,將請中央派指導員實行組織,熱河無問題,一切聽命中央」

蔣中正孔祥熙之演說

在上海中華國貨展覽會開幕日(續)

第一、是從比較而起競爭,大家能競爭,出品就有進步了,第二、是以獎勵爲宣揚,譬如某處偏僻地方,有一家發明極好的一種製造品,沒有人曉得他,自從展覽之後,由審查員審准獎勵,於是此人的出品,就立刻聲價十倍了,於是好的國貨,漸漸有人曉得,壞的國貨,自己去改良了,第三,是由研究而至改進,我們有一句老話,叫做衆志成城,因爲一人的知識才能是有限的,就是研究一年,也許研究不出甚麼道理來,此次展覽會,要在重研究,就是將志同道合的人共同討論,共同研究,再聘專家加以指導,務望精益求精,這是展覽會對於社會的貢獻,結末兄弟還有幾句話,要奉告各位,我們這樣的國貨展覽會,是國民政府成立以後的第一次,希望此次之後,不久就有第二次第三次,并且希望不但在上海一處,就在偏僻的地方,甚至在國外有我國僑民的地方,亦能次第舉行,最近馮總司令要求我於閉幕之後,移往開封去展覽,小呂宋華僑也有同樣的希望,可知國內外人士,對於此次展覽會,看得非常慎重,抱一種很大的希望,但是我們一次一次的開下去,最後之目的到底在那裡呢,請各位回過頭來看看四壁,是不是掛着許多圖表麼,圖上是不是說明中國與外國的比較麼,你們看外國的工商業何等發達,我國的工商業何等落後不恥不若人,何若人有,將來我們要是開起建國博覽會來,聚集萬國的貨品相形之下,中國的國貨,是不是要減色麼,所以我希望全國人衆看了此種圖表,要觸目驚心,天天以提倡國貨改良出品爲職志,爲建國博覽會之準備,爲國家爭氣,爲國貨增光,那末就是此次展覽會最好的成績了,

○國府主席蔣中正之演說○

諸位今天是我們中華民國十七年,今天是第一天在上海開國貨展覽會,兄弟得有機會,同各位同胞相聚一堂,覺得非常榮幸,我們一個人,無論到什麼地方,終有一個感想,我們到了上海,看見十里洋場,萬千洋貨,差不多眼都看花了,這些洋貨,東西都很好,吃的洋貨都很好吃,穿的洋貨都很漂亮,但是我們想想,這些東西,是那兒來的,各位一定明白,終是外國輸入來的,我們要拿幾多錢到外國去,各位同胞,一定看見我們總理的三民主義在民族主義裡面,說我們中國人每年要給外國人十二萬萬洋錢,這個十二萬萬洋錢,就是我們中國人去孝敬外國人,也就是我們亡了國去進貢外國人,這樣看來,我們拿了錢,他們還不夠,還要給外國人來壓迫,給外國人來欺侮,我們中國人,自己倒弄得沒有飯吃,沒有衣穿,沒有房子住,弄得我們中國人路都不能走,還是什麼道理,就是外國人拿了經濟的力量,來壓迫我們中國,來滅亡中國,如果中國人大家再用洋貨,大家去提倡洋貨,我們中國人,不要外國人拿槍砲來打我們,再十年後,我們個個人都要餓死的,這樣想起來,各位同胞,到這個國貨展覽會來,希望大家能夠想々,要是我們一出馬路,到了法租界,就是外國人貨物的勢力,連警察也要用外國人,我們中國人差不多已經沒有了,獨立自由的主權,統々要歸外國人來管理,這是什麼緣故呢,就是我們大家要買外國貨,外國人纔敢來欺侮我們,所以我們要外國人不來欺侮,有什麼方法,還是很簡單的,如果各位同胞,大家不用外國貨,不說上海二百多萬同胞,就是今天到會的一萬多同胞,個々不買洋貨,中國就不會給外國欺侮,否則中華民族不久給外國人來滅亡了,還樣講起來,我們在本國地方,在這樣一個國貨展覽會,不知道國位同胞的感想如何,但是兄弟從生下到現在,四十二歲,從來沒有這樣的光榮的一天,所以今天開國貨展覽會,是我們全中國四萬々同胞最光榮的日子,各位應當曉得,今天到國貨展覽會來,不是來看好看,也不是來趕熱鬧,不是到跑馬廳跑狗場去看跑馬跑狗,我們今天來開會,是一種很光榮的事情,一方面把二十幾省的國貨集中在一處,果然大家很快活,很光榮,但是我們一方面,還是很悲痛,第一,國貨不能有如何十分好,第二,我們國貨祇有這一點,所以我們還不能發展經濟,使民生主義實現,使個個人有飯吃,有衣服穿,有房子住,還不能脫離外人的壓迫,所以我們很光榮快活,同時也很悲痛,也很哀傷,各位同胞,這種悲痛哀傷,有什麼方法解除呢,還是很容易的,只要各位同胞回去,同沒有到會的同胞父母兄弟妻子,或是朋友鄰舍,說我們上海工商部辦了一個國貨展覽會,國民政府是要提倡國貨,要振興實業,要挽回利權,使外國國貨在中國沒有銷路,大家都用中國貨,帝國主義不要打倒,他們就自然沒有辦法,還一點,是使中國可以解放,可以自由,可以獨立,各位同胞,我們要外國人不來欺侮,只有同心一致,共同來製國貨,買國貨,用國貨,這樣經濟纔能獨立,民生問題纔能解決,四萬萬同胞的痛苦纔能解除,還就國民革命的目的,國民革命就是要使四萬萬同胞人人都能安居樂業,人人都能用國貨,不用外國貨,和各位同胞已經能夠知道,國貨展覽會的意義,不是普通平常,大家能夠參與這個盛典,我們是非常快活,還有一句話,要同各位同胞講的,剛才兄弟已經說過,大家要買國貨,來提倡中華民國的實業,但是有什麼方法排斥外國貨呢,這個問題,各位已經很明白,兄弟再來補充一句,今天國民政府工商部以及上海熱心實業同胞,共同來開成這個展覽會,使上海同胞大家發生愛國思想,有一新覺悟云云,(完)

請詢用過　一粒丹

治種種積聚腹痛在幼童服用更爲適宜

各省官憲備案　中外醫官化驗　行銷十數餘載　到處莫不稱贊

本舖安東廣西約房　國醫士姚子揚虔製

效力如何　平熱散

治傷風感冒一切熱性病

吸烟人適用之　斯毛克牙粉

據說　樹牙齒齒的　髒了顏色了　一用　斯毛克　那可就自然的乾淨了　何必跟着嘆氣呢

各藥房化粧品店均有出售　定價金十七錢

總經銷所　大連市大山通　泰東洋行

38

洪來盛綢緞莊廣告

本號新到特品綢緞各種奇異花色印花顧綉時髦材料並由歐美定織絨呢嗶嘰北口採辦細毛皮衣一應俱全賜顧諸君請認敝號門市爲記

大連市浪速町四十番地　零售部電話五二六八　批發部電話六二六九

泰華樓菜店啓事

逕啓者本樓營業多年荷蒙各界光顧無任銘感茲爲商業競爭特別改良建築三層樓房周圍一百餘間一切工程俱照西式凡屋上庭園花欄魚池電燈凡屬冬暖夏凉之品無不設置完備非惟清雅可觀實與衛生有裨當此新秋天氣清爽宜人正各界交際宴客之候是以重將各屋陳列異常整頓油漆彩畫煥然一新包辦應時宴席盡善盡美選用堂役伺候非常殷勤如蒙各界諸君倍加惠顧曷勝翹盼歡迎之至恐未周知特此廣告

大連市監部通二丁目八十一號　電話　三五二七　四六七一　七七五七番

橫濱正金銀行大連支店

資本金壹億萬圓　公積金壹億貳百五拾萬圓

大連市大山通二番地　電話代表三一六一番

支店
日本　東京丸之內、名古屋、大阪、神戶、下關、長崎、長春、奉天
中華　開原、牛莊、哈爾濱、北京、天津、濟南、青島、漢口、上海
南洋　香港、廣東、馬尼拉、新嘉坡、斯拉巴雅、巴達比亞、西德
歐美　斯馬蘭、西貢、加爾各答、孟買、加里科特、倫敦、漢堡
東　亞歷山大、保里昂、不諾塞力斯、里約熱內盧、布哇、市
俄　桑港府紐育、羅斯接安魯斯

銀兩聲明廣告

敬啓者本公司所分設南北省及外埠之各支行均無以本公司名義在外擔保借款項及與銀行銀號或錢莊立摺以銀兩往來等事因各支行所有應之貨物統由香港總行供給而支行日用所需亦俱現款交易之故也[illegible]

廣生行有限公司香港總行啓

本行交易俱係大洋小洋照市貼水

發行所大連監部通

廣生行啓　電話八二八一

請用中國雙妹老牌化粧品

雙妹老牌百花香水

每樽一元〇八分

雙妹老牌茉莉霜

大號四毛三分　二號二毛七分　三號一毛六分　四號一毛一分

雙妹老牌雪花膏

大號四毛三分　二號二毛七分　三號一毛六分　四號一毛一分

雙妹老牌生髮油

大號五毛四分　二號三毛二分　三號二毛二分　四號一毛一分

雙妹老牌花露水

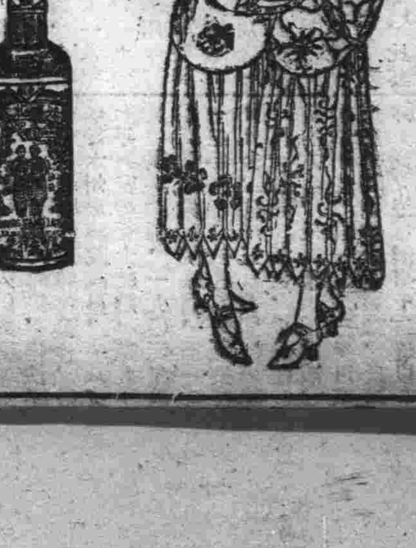

大號四毛三分　二號兩毛七分　三號一毛六分　四號一毛一分

經濟版

四月至十月 滿鐵鐵道收入 共六千十四萬餘元

（大連）滿鐵公司鐵道部十月份收入，共達八百四十一萬一千元，較諸上年同期，增加七十三萬二千元，較諸收入豫算，減少六十三萬五千元，再自四月至十月七個月間之累計，共六千十四萬六千元，較諸上年度累計，減少二萬三千元，較諸本年度收入豫算，減少九十二萬元，若以本年度累計，與收入豫算詳細比較時，客車之收入增加八十三萬四千元，港灣之收入增加十三萬一千元，但貨車之收入減少一百六十四萬四千元，倉庫收入減少四萬四千元，雜項收入減少二十萬七千元云。

大連十月份特產輸出額

▲豆餅豆油皆見增加▲

（大連）十月份大連港特產物輸出數量，大豆七萬九千六百零六噸，豆餅二萬五千九百九十四噸，高粱三千九百七十七噸，包米一千零一噸，較諸上月份，大豆增加五千一百二十三噸，豆餅增加一萬三千七百二十七噸，豆油增加二千五百三十噸，然而高粱則減少三千七百九十二噸，包米減少五百九十噸，至於增加原因，概由於現時已入特產物出運時期，故爾輸出增南，高粱包米之減少，則由於二者之出運，至今尚遲遲未動故耳，其銷行地如左（單位美噸）

銷行地	大豆	豆餅
日本	二五、七八四	二三、〇〇四
歐洲	四二、一一六	三三五
美國	—	二、一四九
南洋	一、〇四一	二
中國	一〇、六六七	五〇一
朝鮮	—	一

	豆油	高粱	包米
日本	八三三	一、六九九	九九九
歐洲	—	三〇九	—
美國	八四六		
中國	二、五〇五	一、九六九	—
朝鮮	二		—

東省日郵局貯金大增加

（大連）東省境內日本郵局所辦之郵政貯金，十月份頗形增加，儲戶共七萬八百九戶，金額達一百四十萬一千七百三十三元，付還戶三萬三千六百六十六戶，金額一百三十萬二千二百二十八元，月末現在額，人數二十五萬二千七百八十七人，金額一千七百五十七萬八千五百零三元，較諸九月份，人數增加一千三百九十一人，金額增加九萬九千四百九十五元，較諸去年同期，人數增加一萬六千一百二十四人，金增加三百十一萬三千三十三元云。

日本十月份對華貿易額

（東京電訊）大藏省公布十月中之對華貿易概算如下，

出口　四千七百十五萬四千元
入口　二千二百五十七萬七千元
出銀　二千四百五十七萬七千元

一月以降之總計如下，

出口　四億五千五百六十三萬六千元
入口　二億一千二百七萬三千元
出超　一億四千三百五十六萬三千元

交易所稅修正條例 財政部已公佈

（南京通信）財政部近將已修正交易所稅條例八條，以部令修正公佈，茲照錄如下，（第一條）交易所之課稅，依本條例行之，（第二條）交易所稅，於各所每期結賬之贏餘總額內，依左列定章徵收之，一萬元以內者免稅，超過一萬元，至五萬元以內者，課百分之七，五，超過五萬元至十萬元以內者，課百分之一〇，超過十萬元至十五萬元以內者，課百分之一二，五，超過十五萬元至二十萬以內者，課百分之一五，超過二十萬元至二十五萬元以內者，課百分之一七，五，超過二十五萬元，至三十萬元以內者，課百分之二〇，超過三十萬元以上者，課百分之二五，（第三條）前條贏餘總額之計算，得扣除其營業費，營業費指營業一切必需費用而言，其他股息紅利公債等，均不在扣除之例，（第四條）交易所稅，應各按期具報財政部核收，（第五條）交易所應將每月所交易種類數量，下其所得經費金額，作成報告書，於翌月五日以前，呈報財政部查核，（第六條）交易所不爲前條之報告，或報告中有虛僞時，處以百元以下罰金，因而致漏稅者，處以漏稅額五倍以下之罰金，並追收其應納稅額，（第七條）凡交易所應納稅額，有滯欠等情，經本部二次以上之催繳，仍不遵繳時，本部得以命令停止其營業或解散之，（第八條）本條例自公佈日施行，

財政部劃一麥粉特稅額

（南京快訊）財政部前本決定在各省區設立麥粉特稅局，專抽麥粉稅，但已成立者，僅蘇浙魯兩區，其餘各區，尚未組織，部長宋子文氏爲免除重徵及符定例起見，特決定已納者則照實扣抵，不足者仍須補繳，近特發出世電與滬津三總商會，及蘇浙魯兩區麥粉特稅局，並上海內地機器麵粉公司公會，即日查照辦理，茲錄原電如下，（銜略）本部分區開征，麥粉特稅，以各方情形不同，籌備需時，祇能依次舉辦，凡未辦特稅各區，所產麥粉運銷於已辦特稅之各區時，應由麥粉特稅局核算，其已納麥釐，在特稅額數內，照實扣抵，其不足之數，應仍責令補繳，以符定例而免重征，計算已納麥釐已滿足特稅額數者，准予免納特稅，查驗放行，仰即遵照，財政部長宋子文三十一印，

英法德日意 戰後經濟比較

——美記者瓊斯氏論文

歐戰告終，迄今已近十年，當和約簽字之日，各交戰國咸期望戰禍既息，休養生聚，將入一和平興盛之時期，試問十載以還，各國究已有如何之進步歟，就英國而論，金本位已於一九二五年恢復，自是英磅價值即與美國金圓同等，有人認此爲英國經濟恢復之證，然實爲皮相之談，凡考察一國之興盛，須視其礦山農田及工廠中出產之數量，是增是減，以作標準，今試就此點，考查英國及法意德日四國十年來之產業進退情形，分述如下，

（一）英國，英國今日生產力，似較一九一三年爲衰退，據倫敦劍橋經濟調查局所編之出產指數如左，

一九一三年（第一季）一〇一
一九二七年（第四季）九五，

此指數係根據英國最大十五個工業之生產而作成，此十五大工業中，有多數在一九二七年之生產量減於一九一三年，祇有一二業生產較增，此可見英國十年來未恢復其戰前地位，至於英國之對外貿易，爲其財富之一大來源，查一九一三年進出口值共計一四〇四兆（百萬）磅，一九二七年增至二〇五一兆磅，由此數字表面觀之，似有進步，然須知一九二七年之物價至少高出一半，實際數量依然如故，又查一九二七年進出英國各海港之貨物數量，較一九一三年爲少，

（二）法國 法國目下之對外貿易額，就價值及噸量兩項同計，比一九一三年幾已加倍，其最重要之三個基本工業生產均有增加，其狀況如下，（沙河流域除外 單位千）

	煤	生鐵（米突噸）	鋼（米突噸）
每月平均一九一三年	三、四八六	五四〇	三四四
十一月一九二七年	四、一〇一	七六二	六八二

法國現無勞工失業問題，且須招致外國工人，以應付其日漸擴張之工業（英國則現有失業工人百餘萬），

（三）德國 德爲大戰中痛苦最深者，今日其各種基本工業之出產，較戰前已有增無減，如下表所示，（單位千）

	煤	生鐵（米突噸）	鋼（米突噸）
戰前每月平均	二、四七四	九〇一	九八八
一九二七年十一月	一、三三四	一、一五〇	一、三六七

對外貿易略見減縮，對減戰前平均百分之二十，但國內貿易則呈大加擴張之形勢，于鐵路載貨之增加見之，（英國於戰後十餘年間鐵路載物減少）德國戰後受種種限制，其恢復遲緩，自在意中，然其生產量殆已達戰前標準矣，

（四）意國 意國之蠶絲，生鐵，鋼鐵產額均較一九一二年增加，農業出產亦漸增，一九二七年最後數月間有失業工人三十五萬，然較英國則大少，且戰前意國向海外之移民有一年多至百萬者，現在則已減至戰前三分之一，

（五）日本 對於日本，有悲觀樂觀之兩說，但在事實上，似大有進步，對外貿易額比一九一三年已增一倍，茲列日本六大工業之生產比較如左，

生產量	一九一三年	一九二七年
煤（百萬米突噸）	二一	三一
鋼（千米突噸）	一三	九一
生鐵（千米突噸）	五七	七五
生絲（千捆）	三五二	九九一
棉紗（百萬包）	一、九	二、六
棉織維（百萬碼）	四七	三三〇

由此表可見進步頗巨，但煤一項，已由二千一百萬噸，增至三千一百萬噸，而此外尚有水電一項，在一九〇七年，僅蒸汽及水力所發生之電，共四萬四千基羅瓦特，至一九二六年，僅水力所發之電，增至一百九十六萬五千九百七十基羅瓦特，至日本之國債，近年逐漸增加，已達五千兆日元，超過一九一七年之總額一倍，論者對此多抱悲觀，但日本國債中有半數係各種公共事業之借欵，於國家有利可獲，與他國之國債大半爲戰債者不同也，綜上所述，英國之戰後恢復，最爲遲緩，考其原因，蓋由金本位恢復太早之故，蓋磅價突漲，使正在掙扎中之英國工業受一打擊，英國戰後之經濟政策，以維持倫敦爲世界金融最高地位爲主旨，故急急恢復金本位，使英磅與美元同等，而置工業之整理於次要地位，不知此實輕重倒置之辦法，倫敦之金融地位雖得保持，（自一九二〇年至一九二六年間，英國輸出資本總額，合美金四千三百一兆元，美國即僅輸出三千二百二十一兆元）而其工業仍陷於停滯狀態，失業工人充斥全國，不可謂非其政策之失着也，

內外市況（十一月十五日）

◎大條與匯兌

倫敦大條　二六辨士十六分十一
又　期市　二六辨士四分三
紐約大條　五八仙〇分〇
孟買大條　六〇盧比十六分五
英美匯兌　四八六仙十六分十三
美日匯兌　四六元二分一
中美匯兌　四四元十六分五
斯切爾股票　一六九元三分一
神戶日美匯兌　四六元十六分七
又日英匯兌　一先令辨士

◎上海外匯

日匯　賣　七二兩十六分十五
　　　買　七二兩八分七
英匯　賣　二先令七辨士十六分十一
　　　買　二先令七辨士三十二分十三
美匯　賣　六四八分一
　　　買　六四四分一

◎上海標金

▲匯豐銀行掛牌
日匯　七三兩八分一
英匯　二先令七辨士三十二分一
美匯　二三八分五

昨日收盤
今早開盤
最低
最高
今午收盤

三五五兩〇錢　三六五兩三錢　三六五兩九錢　三六〇兩〇錢　三六〇兩七錢　三六〇兩八錢　三六一兩〇錢　三六〇兩二錢　三六〇兩三錢

（十五日上海來電）標金開行價高，後則漸淡，日美匯兌有價高之消息，但因外國銀行及本銀行皆欲出賣，故平穩，標金例期差額爲一錢二分，看快

大連商況

時間	金票換銀	銀兌小洋	金換小洋
九時	一〇〇〇五	一二九三〇	一二九一五
十時	一〇〇〇〇	一二九三五	一二九三五
十一時	一〇〇〇〇	一二九三〇	一二九三〇
十二時	一〇〇〇〇	一二九三五	一二九三五
一時	一〇〇〇〇	一二九三五	一二九三五
二時	九九九五	一二九四〇	一二九四五
三時	九九九五	一二九五〇	一二九五五

早市十一月廿八日期　放盤 九九九五　最高 九九九五　收盤 九九八五　最低 九九七五　所成數 一〇萬
晚市十一月廿八日期　放盤 九九八五　最低 九九八五　收盤 九九八〇　最高 九九七五　所成數 五十萬元

△大豆

期限	開行	最高	最低	散行
十一月	五九七〇	五九七〇	五九五〇	五九五〇
十二月	五九三〇	五九三〇	五九〇〇	五九一〇
一月末	五九三〇	五九八〇	五九〇〇	五九二〇
二月末	五九四〇	五九三〇	五九三〇	五九三〇
三月末	五九八〇	五九八〇	五九六〇	五九七〇

所成數　二百五十一車

△豆餅

期限	開行	最高	最低	散行
二月	一七〇五	一七二五	一七〇〇	一七一五
三月限	一七三〇	一七三五	一七三五	一七三五

所成數　五千箱

△豆油

期限	開行	最高	最低	散行
十二月	一三三五	一三三五	一三三二	一三三四
一月	一三二五	一三二五	一三二五	一三二三

所成數　一千五九箱

△高粱

期限	開行	最高	最低	散行
十一月末	一七三〇	一七四〇	一六八〇	一六八〇
十二月	一七一〇	一七一〇	一六七〇	一六七〇
一月	一六九〇	一六九〇	一六六〇	一六六〇
二月末	一七三〇	一七三〇	一六九〇	一七〇〇
三月末	一七八〇	一七八〇	一七五〇	一七六〇

所成數　百十二車

◈三菱摩託『電動機』

自一馬力至百馬力　各馬力摩託俱全　品質優良　價格低廉

三菱密封「承軸蓋」絕對不漏油不能擠入塵埃乃特殊構造之承軸裝他置有模倣家不做之特長

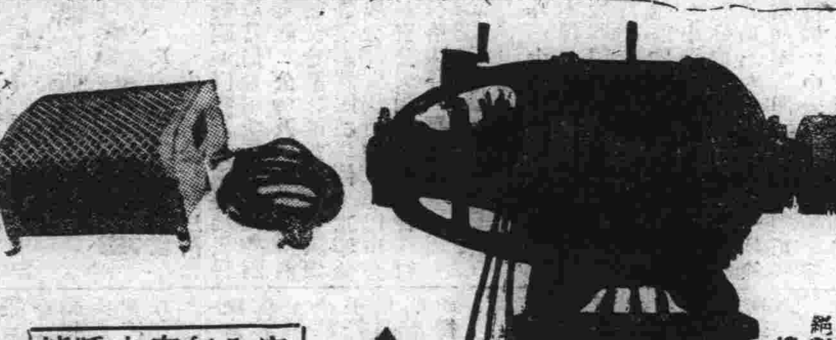

安全無害之睡爐

（一）預溫度調節器之作用保適當之溫度約至攝氏八〇度則遮斷電流至攝氏六〇度以下則又通電流乃得有特許權之完全裝置
（二）用電不多依溫度調節器之作用不浪費電氣故用四〇瓦特十點鐘僅須七厘（按一秤雜瓦特時需費半角計算）
（三）不發生瓦斯故無一酸化炭素中毒之虞
（四）睡爐需二〇〇瓦特或四〇〇瓦特

（特約店）
大連 中村鐵工所 電七九八一 六〇二一
奉天 藤田洋行 電三四三三
營口 壹岐製作所 電一一二七

三菱商事株式會社大連支店

世界的衛生理想的高級橡皮製

月經帶 ビクトリヤ 未古德利耶

婚女月經來時只要有此一具即可安心也

藥店、化粧品店均有出售

定價（日幣）
一號品（純淨橡皮製丸罐裝）金六十錢
二號品（絨裡肚附角罐裝）金八十錢

發售處 東京向島時島町 大和護謨製作所

●說花柳病之原因 速治之妙法以及其聖藥

花柳之病人皆畏懼而厭惡之 然此患乃在逍遙快樂之境 而得之者 其毒也人人明知而故犯 雖有教育法不能阻之 雖有巡警力不能制之 其情念一起自已也不能禁 情念之勢頗強 不可不爲之謹慎 倘有不幸而遭花柳之毒 亦須力求治理驅逐其毒根之方法 不然小則傷及其身 大則難得子息豈不是爲人在世之最恨事乎 特是世間雖有靈丹妙劑也世不恐能除去其毒 毒根不去其毒無論何時必發 倘於未發之前 雖有名醫也不能診定其毒聚於何處 如患白濁之病時有止而復發 其他之花柳症 乃隱入骨髓故不易發 發時甚苦 或得妙藥暫時得治也恐其爲再發 予今將其受了花柳毒病之情形 細述於下 一是白濁如不治之必然流之不止 其最甚者 乃是見血點混在其中 然後成赤濁即血淋也 其他花柳毒病 雖已受染其毒而不即發或先見脫落毛髮 或失聲音或患咽喉或生痔瘡 或見身体困倦或失去記憶力 以致座立不安 雖亦細小之事 而無耐久力時見頭重眼朦之苦 飲食無味自已也不知其妙也 今幸有德國醫學博士哈郎氏於學理上與實驗力求花柳毒之原因 指定醫家最爲尊重 能驅逐其毒根之藥配合爲丸 以供愛遊諸君採買 該丸名之曰哈郎清血丸 按哈郎氏當說出花柳病毒之原因之時實爲驚動醫學界上之偉人也 此哈郎清血丸專除花柳之毒無論男女均可服用 輕患者服十天 重患者連服四十天 毒根立即退去永不復發 而然服此丸藥之時 務宜時時更換衣服 以溫水力洗其患處 外則求潔其身內則連服此丸 自然安枕無憂 豈不是最妙無二乎 凡愛遊諸君 請勿等閑視之 放心早購哈郎清血丸 不獨可保身體無患其一家亦必慶幸矣如患激烈之白濁者服用哈郎清血丸之時 尚併用哈郎淋濁丸其効更妙若是併爲服用則于飯前一點鐘乃服哈郎清血丸又于飯後一點鐘再服哈郎淋濁丸立見非常之大功効也哈郎淋濁丸能立去污淨其尿管同時止痛而其濃汁者也

哈郎清血丸　大瓶二元每六盒 十一元小瓶一元二角每六盒 六元五角
哈郎淋濁丸　大瓶二元　中瓶一元二角　小瓶六角　試用瓶三角
哈郎清血丸及哈郎淋濁丸各埠大藥均有代售就近採買爲幸

總批發處　大連市山縣通九十一　順和公司大藥房

東三省新聞

▲奉 天▼

各代表聯袂歸來後
總部連日開臨時會議
各代表報告一切詳情 所議各案均順利解決

自南北實行停戰撤兵以來雙方函電交馳信使往來已非一日中方政府與北平留守白崇禧特派代表葉琪與何某等三次來奉々當局亦特派邢士廉王樹翰米春霖等赴北平天津南京與白崇禧及南政府接洽三四軍副軍長總參議楊宇霆亦曾赴津與白崇禧會見磋商關於國奉一致統一南北大局改易旗幟交還車輛以及處置熱河劃分關內防務之各問題前後爲期一月有餘除楊總參議於月初回奉外日來邢王米三代表亦均相繼由關內返奉向總司令張學良報告所議一切詳情而張總司令以事關重大故邀集吉黑張萬二司令以及各軍長文武各人來奉連日在總部開臨時會議傳出消息昨代表在南京與北平所議關於議和各問題均甚順利大體已逐一解決聞其大致

一統一問題 南北既已實行議和當此國體已同人心同歸南北政令體制應歸一致惟東三省現處於特殊地位與內地情形不同故暫緩改行委員制仍由張學良總司令自由治理以保現局俟將來奉酌情勢再定辦法

一易幟問題 南北既已議和內部已歸一致至於易旗一節不過形勢上之問題無關緊要不在早晚茲已核定如無其他之窒碍則於陽歷年時乘天時更新之際即行實行

一車輛問題 關內各路車輛當奉軍退時因載運軍隊軍需需用孔急故帶出關外其實並非如報紙宣傳之鉅日前已經撥還車頭八十輛客貨車四百輛日前又將來代表所乘之專車十二列亦留於關內並擬日內再交還機車五十輛客車二百輛以便利關內交通迭次撥還則所餘者爲數亦無多云

一熱河問題 熱河一事最難解決因湯都統之位置頗費躊躇茲已經雙方擬定改行委員制變通辦理以湯氏充委員長並劃出一部之地爲湯軍駐所是其勢權地位依舊保全云

一防務問題 自實行停戰以來國奉兩軍以灤河爲界白崇禧軍在灤河以西奉軍在灤河以東茲已議定關內之防地完全由北平派軍接管奉軍一律退出關外以清界限日來三四軍大隊已紛紛撤退或暫駐榆關或在錦義等縣云 公

慎重村會款項令

翟省長自就任以來對於吏治政務以及地方風俗民情多項無不悉心考查加以整頓茲因各屬人民多有來省控告各該處區村長保甲長等侵吞警學畝捐以及任意苛派藉端肥己等情殊屬不合是以特令各縣知事對於區村會公款不時派員加以稽查有無弊端以昭愼重云 公

三四軍又撤一師

自停戰議和以來在關內之東北各路大軍已紛紛撤退除吉黑兩省之兵均撤回原省外而在關內之奉軍近日亦實行撤退與改編茲於昨有三四方面軍第十五師師長黃師嶽由灤州來奉謁見總司令報告該師奉令由關內撤退移防北票均已竣事並請領十月份兵餉於九日去省前往北票云

擬請設立公斗局 (實)

近年以來人民之知識日開對於地方上興利除弊一切公益事件亦漸知注意日前有人呈請組織全城自來水公司以重衛生而防火險茲又有易作周者具呈省公署以私斗於過糧時上下其手任意勒索舞弊據請設立公斗局藉除積弊並擬具條陳辦法省長已令向財政廳遞請核辦云 (實)

財政廳催解罰款

財政廳張振鷺廳長自蒞任以來數月於茲對於整頓捐稅清理各欵不遺餘力已迭次派員分赴各屬實地調查茲以各稅局縣公署警察所等之罰欵竟有積延數月未繳者殊屬不合是以特通令以上各機關除將十一月以前各罰欵限十日內解清外嗣後按月照解毋得再爲拖延云 文

高處長注意警防

新任全省警務處長兼保甲督辦高紀毅氏自接任後對於警防一事甚爲注意以各屬匪氛未靖又値冬防地方之防務較平日吃緊況又當裁兵之際散兵潰勇難免不聚而爲非是以特通令各縣警甲所長督飭所部警甲對於地方防務安置設備認眞剿辦匪患毋稍玩忽而重冬防云 文

國府求助於東省事件
除財力則同一因難難以應付外 他縣物產與經濟待有餘時再說

南北兩方停戰國奉實行議和後國電往來信使絡繹對於三民之崇行政體之趨向已歸一致據聞總部內人云日來不但奉天迭派代表赴平津與南京磋商關於如何統一大局與東三省對南如何順應外而南政府蔣介石北平白崇禧均相繼來有特別專電數通大致謂 民國政府當此建設之始諸政待理又兼戰亂之後一切善後各事之整理亦刻不容緩需款孔急籌措無方東三省地方寬大出產豐富請設法協濟以救眉急執事亦政府委員之一事關國家大計諒必盡力等語此外尚有以西南各省以及魯豫連年災歉饑民遍野東三省爲産糧之天府請速撥發賑糧以救災黎等語而北平白崇禧亦因軍隊未帶冬衣無以禦寒請由奉代爲採購皮軍衣二十萬件以應急需而示體恤云云張保安總司令爲此已迭與張萬二司令及文武各要人會議應付之法以東三省自入民國以來因迭次用兵軍事費之所耗以及對各方之接濟爲數浩大均出之於地面加以錢法紊亂以致官商人民無不困難況戰事之餘南北善後應辦之事彼此相同殊有自顧不暇之勢至於直魯賑災久已舉辦且直魯難民之來東省謀生者戶有數百萬之多加以東省本年之收成亦不甚豐現在之糧價日見提高人民食糧已慮不足何有餘力再以濟人除電復北平白崇禧以奉天非産皮之地特設法籌用現欵二十萬匯津購自向張家口産皮之區採辦外並擬情電復南京蔣主席與南政府謂奉天之因難與南相同故於正實施大減政與裁兵以蘇財力實在無法設欵但將來對於經濟物産上如有餘力必然竭力籌濟以相援助決不敢稍存推委請一查三省現在之內幕即可諒明眞相也云云 文

遣送各屬之民夫

前當進兵關內戰事緊急之時因前方拉運軍需驅使雜役而向各屬民間征集大車與民夫前者戰事停止所有民車已陸續遣回茲因議和已成實行撤兵民夫亦均紛紛返還是以當局日來派員分別遣回原縣交該管地方官按名冊一律令其各回原籍安業云 公

▲珠 河▼

李庸醫殺人三誌
藥學會情急生智 裁所長認眞處理

本埠天義慶醫士李萬鳳藥死農民張德乙案已迭誌本報醫學會近以同業關係多方通融併未發生若何効力復又改變方針欲集各農民張洪義興訟兼恫嚇警所奈裁所長處理有方聞已將死者之四鄰及百十家長之甘結取來于昨日十四號重閱庭訊李某與原告直牌有頃李某瞪目者數次眞情已露復又約求緩日甚懸蓋欲聚合同類施其集資之急智但財固可通神不拘法官如何愛財亦斷不能將証據確鑿之人命案付之等閑余恐警所不悉汝等之技倆不然定劉日該縣絕不爾容姑暫誌之至將來如何訪明續誌

王夢忱私佔租界
王山東手眼通天 特所長不敢過問

本埠住民王山東侵佔租界地一事已誌本報該氏現下居地已經特區分駐所長迭次驅逐後不識緣何不但不加驅逐而反允其擊星修葺查特區杜戶地段官有人民領有居住權按年納租如有拖租不良等行爲即刻日拘押罰辦或驅逐之而王某既無居住權又時有不規則行爲而特警所不但不加驅逐而反謂若罔聞其中行動令人叵測據云王某曾至地畝數次所長如未受其若何運動豈地畝局已有情託不然焉能容彼若斯之鳩居耳 臣

十錦飯店之發達

本埠十錦飯店自開設以來頗受各界歡迎已迭誌本埠近來經理張君爲擴充營業起見已將客座從新修飾添備欄杆以對於遠近顧客招待特別殷懃而所製饌肴亦味美適口以之張珠之各界人士亦無不欲以先嚐爲快故該號之營業與常發達云

▲寧 安▼

實業局局長辭職

本邑實業局局長李鐘華氏因事辭職已蒙照准孔監督暫委教育局長籌崑璞氏兼代將來誰能正式承乏殊難預料聞其將歸併縣署以節經費矣

孔監督視查城校

本邑監督孔憲熙氏自蒞任以來對於教育甚爲注意於前月親自視察各區各校業誌報端該監督並視學委員視察城內各校首先於月之一號偕同教育局籌局長到女中師詳爲校閱各科後又躬親訓話數小時午後視察第十校各生均能答如流並購備許多獎品獎給優等各生次日又視女二校一高等均有長篇演說戰舞勸勉並頒誡懇法戲勵教育廳長來寓觀察各處辦木寶安教育最加倍我寧安教育更不難起色矣

▲滿 溝 站▼

商務會任期屆滿

本站商會職員任期屆滿自應定期改選以符法令茲經議定本年十一月十五日舉行選照商會法施行細則第五條之規定請由地方行政長官蒞場監視指示一切云

街市商業漸起色

本站四道街向來商業平常及今秋忽而添設商業甚多如路東開設一慶和成雜貨舖一木炭廠一祿祺詳肉舖一市哈埠分此永昌木舖一福昌盛粮棧又路西一東盛泰皮舖一山東鐵匠爐一軍隊督察處現時各商業均日見發達漸形起色云

▲通 遼▼

京奉檢疫所無法結束
各機關員請索津貼 黃院長左右爲難

京奉鐵路醫院囑託通遼大北醫院長黃英氏留學東瀛醫大出身少年英俊醫術精通素爲一般官商所贊許該氏十月奉總局電令赶速籌辦防疫從嚴檢查以防鼠疫南下等因該院長接電後翌日以夜不遺餘力組織檢疫所一切職員夫役事務盡先電稟局長諸事認眞無微不至督飭屬員檢疫消毒尤能躬往沿路檢查研去眞辦理時遭各界及本路之怨言夜歸大有寢食俱廢之勢如此謹致起衛染但毫未懈縮仍遵命進行以迄今日該院長辦理至彰武段範圍以內毫無發現斯疫且未外傳可謂任勞任怨可稱防疫首功亦係局長知人善用有以致之現下鼠疫漸輕客車照常通駛奉令撤消檢疫結束具報惟因該院長所呈領之津貼未邀上憲允准正在陳情請示中苦無法結束據聞該院長所請領薪水津貼均按照他防疫機關最低之薪額而定所用警察夫役雖由路調用皆有原薪外辦理防疫期內無論如何總得給予津貼以資體恤而重獎勵況且院長尤言在先給津獎勵目下停檢多日所有夫役警察等終日辛勞防疫危險終則分文不得者實難忍受群向請索津貼仰待局令批發而已想當局雖不能從優獎勵津貼亦不能無聲無嗅分文不發而情以徵資寬爲結束之難關必不爲之必有諒察拭目以觀其後

▲本 溪▼

中區區官已易人

本邑警察第一區區官凌雲作事勤敏資格老練到任以來警政整理井井有條現因另有他就請准常假遺缺以警甲教練官蔣殿夙調充遞遺教練員之缺不知委任何人云

六區區長撤委後
交司法公署檢察

本邑石橋子第六區區長霍永秀因被邊牛彖堡子控告勒索烟稅香洟榾欵一案前經電話局局長劉秀峰前往澈查屬實敢具全村押結呈報縣署白縣長已批令先行撤差交司法公署檢察遺缺由地方選送公正鄉紳呈請省署加委云

園班外出演野臺

本邑北姚千戶屯屬內娘娘案因修廟開光演戲酬神特約定邑街湖山樓戲班已於十三日早七點鐘乘車前往至姚千戶屯站該村已備妥馬車迎接緒腳下午即開演酬神至十八日始行完竣云

▲哈 爾 濱▼

張學銘來濱參觀

本邑（十三日）午後兩點四十五分北來急行車到來媒鐵公司周總辦同一時亦隨少及八位西洋裝飾佳麗女隨從一名科總辦公館後赫轉云及由奉發來電報云來者係張總司令之弟張學銘大約前來參觀

特區當局籌賑之急進
決定赴通遼購買賑糧 由銀行公會墊三萬元

關於賑濟直魯及其他各地災民哈埠當局曾兩次招集道裡外兩商會銀行公會及糧業公會等討論辦法曾誌報端茲悉現已決定在通遼購買賑糧以便由京奉路裝運分別散放所需款項已由特區長官公署函請銀行公會先行墊付哈大洋三萬元云

義豐號發生搶案
搶去財物并傷數人

日昨（十二日）下午五時四十分本埠八站承德街第三十三號義豐號糧米舖突然闖進匪人數名當將該號櫃夥等用刀亂刺並強搶財物而去據聞匪等出門當即乘小汽車逃逸至被搶財物詳細數目尚未探悉櫃夥中之受傷者共爲三人一名馬福亘一爲徐雨州趙零芳聞特區當局刻正在飭警嚴緝中云

大武術家張寶慶
將獻技於東北大戲院

奉天新生活公司經營之道外東北大戲院自開幕以來將近二月所放映西遊記等影片頗受各界歡迎故營業日見發達茲悉該院主人陳嘉康君現特煩友人將前日獻技於大舞台之武術團張寶慶君挽留於該院定於本月十五晚登台獻技查張君寶慶曾遊歷歐美十數國年所獻技能顧受中外名人贊許此次應該院之挽留隨此次放映西遊記之佳作屆時往觀者必有一番之盛況云

▲訥 河▼

嫩江依拉哈警備排長之擾民不一而足

頃據嫩江縣屬依拉哈站公民劉某來詢談及該站駐防警備隊第四連二排々長王顯章本不識無學之輩日得充斯職以來不卹陽勵從事衞國保民乃竟擅作威福縣擾地方欺壓人民種々事宜不一而足茲將其所誌各節分誌如下（一）該隊自移防該站後迄已三閱月不思緝捕盜賊保衞地面竟敢日夜聚賭局呼么喝二夜以繼日每日抽頭不下巨萬有施景生者在局輸錢八千餘吊限期十日未能償還乃由排長差弁王百顯匪刑拷打儼然官賭也（二）該隊士兵方殿五本地方無賴因覷小搉家少婦略有姿色竟敢公然調戲姑媳貞節不爲所動而又色慾難禁遂於九月上旬某夜闖入施家擬作猥行及經喊嚷始行逃竄終以站上惡厚亦未聲張（三）該排長忽於九月初五日夜十二句鐘時將站民劉海忠綁至排所非刑吊打身無完膚嗣經該區官帶全站公民始行保出原劉海忠本爲極懲厚和正派之農民而所以無故拷刑者係因其不與該排白姓柴草之故耳（四）該隊所駐之防所係租自姪星者有非一眼係張星與張雲姪兩家之物自該隊到後遂、張、張、吃水及張雲姪之妻赴井担水而隊兵高景春等竟橫欄井口不令打水凡任意辱罵不堪入耳康因張某不受調笑之所致他如隊兵任意出入民宅不時辱罵警察官兵以及種種不法事端不勝枚舉未悉負管理責者亦有所聞否耶

荒區遽變繁華場

訥河城內西南隅在上半年本爲極荒涼之區域草萊滿目人跡罕然乃自六月間文煥章等提倡修築新市場鳩工庇材積極建築迄今未及半載居然屋錯雜劇樓高聳每自夕陽西下則勾欄娼女與走馬王孫三三兩兩往來不絕荒涼區域遽變繁華市場殆亦人力之所致也

廣信分司已喬遷

訥河廣信分司因孫涤剛經理運籌有道營業頗稱發達而所佔舖公房宇係借用於東燒鍋者不惟不能擴充營業即現在居住亦有不符佔用之勢以是請准總司在東門裡路北自行建築市房數十間不及數旬而已竣工業於日前擇吉喬遷新屋云

▲長 春▼

警察廳大開會議

本埠警察廳長佟長餘氏以地面不靜胡匪乘機竄入擾亂地方違礙治安於昨十號在廳內招集各商家執事大開會議討論治安方策不准商家演戲以免胡匪思逞又令各家暗設電鈴以便靈通消息現在各商家正在進行辦理中云

燕春園又開洛子

本埠燕春茶園自入秋來客座稀少事由不佳賠累過度以此停演該園中又見地中平靜邀客衆多特由四平街邀到男女洛子數十名于昨十二號晚間登臺開演所演諸劇頗稱妙絕一時爭往觀者大有擁擠之勢云

▲安 東▼

請散傳單被斥駮

安東今湯街新市義合澡塘執事于書堂呈請警廳稱該浴池內添合藥水巧立名目謂能療皮膚諸疾准予由內散發傳單以廣招徠該廳查此項傳單迹近欺詐斷難任其妄爲藉滋流弊當經斥駁不准並令行查禁云

奉令鎗決强盜犯

安東鄉一區前參從之通天溝某住戶家僱得劉墨林之續匠及辭其工作乃乘夜赴往搶烟柴等後初被鄉一區賈巡官帶警於後溯溝查獲該案犯三名(名未詳)送由縣署訊供行搶不諱呈經省憲於示去後昨十三日午十二時由警甲所及警廳派警會同綁赴八道溝鎗決示衆在案云

募兵員升任副官

駐安東陸軍十二軍後方招兵司令部司務長王積峰瀕自軍興以來該員督飭部下分途招募入伍新兵殊稱踴躍以故前方軍隊之缺額得以無虞懸者該員之力居多焉屢蒙上峰所嘉許該員之精勤頗爲器重至於約束新兵尤稱嚴明勞績卓著該部現以軍需已告結束湯軍長爲援例酬庸懸賞計查得駐安招募司務長王積峰應予賞責因調升爲陸軍十二軍總司令部少尉差遣副官等因昨四日由熱河軍司令部頒到委任狀以資任差在案云

▲方 正▼

販人者難脫法網

本邑南門裡住戶王德魁外號刀疤拉脖子久以販人爲業屢犯刑事處分自不知改今又將其今春所買之王張氏原購代養一兒一女不想王某獸心不悛終日不給張氏兒女飯吃又將張氏頗人要賣給牛姓得價另賣別女之意偏教張氏知曉大鬧特鬧昨聞張氏到縣呈控其夫王德魁賣妻虐兒女請求與治其罪一案查該王德拉脖子久無繩禮義淫殺女實妻妾六、實千禁例此次被張氏告發其種種罪狀大略難逃法網云

新郎忽變成新鬼

本邑教育會長劉紹華家居城東二里稿屯以農爲業富於一鄉本月廿七日民其胞弟完婚之期親朋往賀喜燕華堂想大不成人之美乎空打新永經次日新郎上山拉運枝柴將柴裝完欲想回家乃天勿降災裁倒車地當時死於其家中知信一縷陰魂早到鄷都點卯去了地其初來新婦方度一夜此情怎忍閣家老少不禁大動悲哀云

讀者之聲

警告招遠縣劣紳王樹桐孫好謀的一封痛切書

王孫二君鑒、你二人近幾年來、輕褻傳帶、揩紳隊裡、也稱爲紳士了、還些榮耀、從那裡來的呢、不過仗著你、有些子銅臭、運動鄉民、票舉你充當財政管理員、從此拿了這個頭銜、走動衙門、交往官府、一班鄉民、見了你、王三爺、孫二爺、恭維不絕於口、你二人也就挺腰大肚、抖起來了、你二人想一想、你的頭銜、是不是鄉民給你產生的、換言之、你二人是鄉民的兒子、鄉民是你二人的父母、

你二人管理財政、就當關心民間的困苦、爲鄉民出點力方不辜負鄉民票舉的至意、爲什麼你不爲鄉民出力、反倒剝削鄉民、不但剝削鄉民、反倒慘殺鄉民、且不但慘殺鄉民、反倒梟首城關、大肆你的淫威、你想々你殺的是誰、不是票舉你充當財政管理員的那些鄉民麼、不是產生你的管理員頭銜那個父母麼現在不便說別的只據實臚列你的六大罪狀、以作警告

自張宗昌禍魯以來、橫征暴斂、層見迭出、鄉民的資力、搜括幾盡、如五幾公債、軍事借款、既名之曰公債、曰借欵、皆係臨時的聚斂、非法定的稅則、豈能例諸地稅、你二人均係富戶、爲避免負担起見、稽加入地丁征收、三四年來、貧民所受的剝削的痛苦、已不聊生、又加上今年旱蝗而不顧、上憲電令而不遵(張宗昌所派軍事特捐八萬元、明令由富戶墊借、不得累及貧民云云) (劉軍長珍年將張宗昌所派八萬元、欠解之四萬元、豁免、方永昌所派十五萬元欠解之十一萬元、歸紳商富戶墊借云云) 兩次電令、均未照辦、仍由地丁征收藉端剝削、以圖肥已、其罪一、王氏管理財政、將近四年、今春辭王振祺等舉發贓弊、四萬餘吊央人調處、半數了事、吞欵有據、已成鐵証鄉民以你總賠償了半數、而那半數亦是鄉民的膏血、豈能令你中飽、況未算完的眼目、其中影射、又不知有多少、孫氏管理期內、利息盡飽私囊、後被撤差、你二人有姻親關係、糊塗交代、歸誰負責、自有法理的主張、你二人依官保護、以圖怙惡、其罪二、查財政處選舉章程、三年一任、王氏被選、至今年六月滿足三年、現已到了改選的期限、仍是老馬戀棧似的、違反選章、以圖把持、其罪三、溫濟衞等五代表、係全縣推舉、赴烟請願、代表二次清算財政處賬目、你二人居心叵測、爲避免罪過起見、急着郝景泰赴烟、運動烟台民政處副處長曹宗翰、專車赴龍、路見高知事(劉軍長電令管王樹桐孫好謀、高知事因公由龍赴烟)謂溫代表等係無賴招摇滋事之輩、令高函招遠張帶奎、管押溫代表等云、杏溫代表滋衞、投身教育界八告九年、縣中事未曾干涉、去年由濟回家、今春相任縣立初級中學教授、伏假辭職、查其歷史、無賴何在、招摇何在、你二人捏挾官府將溫代表拘捕管押、依仗官府、反抗民意、其罪四、全縣公民、以官府無故管押代表、群起赴縣質問、你二人老羞變怒、唆警開槍、擊斃公民、二十餘人、其罪五、擊斃公民、猶以爲不足以洩你二人的憤恨、割下五人的首級、懸掛東關樹上、大肆你二人的淫威、方快你二人的心頭、其罪六、

鄉民選舉財政管理員、爲整理一縣的財政、今被你二人吞蝕了數十萬、鄉民打了牙往肚裡嚥、不敢過問、前一過問、太歲頭上動了土似的、管押阿、逮捕阿、鄉民拿出錢來、敎練警兵、爲保護全縣鄉民平安、今爲祖護你二人的緣故、鄉民二十餘人遭了慘殺、五個人的頭顱、梟於城關、這些鄉民、不是選舉你二人充當管理員的那些鄉民麼、不是產生你二人財政管理員的頭銜那個父母麼、你父母要與你算帳、你就反目不認識了、並且依仗官府、爲你的爪牙、爲你的護符、殺害他們、依我們看來、你的勢力、是暫時的、非永久的、你二人的性命在招、妻子在招、財產在招、証之招遠的歷史、張良進非前車麼、我們與你有鄉誼關係、不能不爲你恐懼、又不能不爲你警告、下列四個條件、就是我們的哀的美頓書、

一、所吞沒的公欵、你二人如數賠償、

二、軍事特捐、仍照劉軍長原、辦理、你二人負完全責任、

三、二十餘人的性命 你二人如數賠償、

四、此次清算財政處的舉動、所有一切化費、你二人如數包賠

你二人要用遠大的眼光、迅敏的思想、將你二人個人的利害關係、及你後代兒孫的利害關係、看明白了、想淸楚了、按上列四條、出於你二人自動的表示、遵照辦理、並央出安實的保証給你作保証人、這是你二人的幸福、你二人後代兒孫的幸福、若是不然的時候、哈哈、全縣的鄉民、不客氣了、臨穎神馳、不盡欲言、北平、南京、上海、奉天、濱江、大連、泰安、營口煙台、濟南、青島、安東、各處招遠同鄉同啓、

地照濕爛聲明作廢

雙城縣第八區正紅旗頭屯住戶押克清阿前因匪氛故將自己部照埋於地中年久濕潮不堪謹將坐落晌數列下 雙城第八區正紅旗頭屯計地一段七垧 南北至道 東至傳姓 西至何姓 又五垧 南北至道 東至傳姓 西至傳姓 又二垧 南北至道 東至趙姓 西至本地 又三垧 南至道 北至傳姓 東至吳姓 西至本地 又四垧 南至牧養 北至道 東至吳姓 西至傳姓 又三垧 南至道 北至道 東至劉姓 西至本地 又五垧 南北至道 東至何姓 西至本地 又七垧 北至道 東至馬姓 西至本地 又四垧 南北至道 東至吳姓 西至何姓 又三垧 南北至傳姓 東至關姓 西至本地 計地四十七垧六畝部照十二張除呈請補發外特此聲明作廢

第八區 押克清阿謹啓

學生招募

晝學部二個月畢業學費五十元十一月一日開學 夜學部三個月隨時入學 考標時無料以新式鬮特爲標準有未合格者補習亦無料生待寄宿舍設備

沙河口巴町一六○番地 水源地電車站前

沙河口自動車練習所

隨時……招募……入學

本校之制度 ●晝學部二個月 ●夜學部三個月 敎授法有秩序且嚴格親切使易於理解學費低廉確實業成歡迎無經驗者寄郵票二分即送規則

大連市越後町一九 電話六○一六番

中和自動車講習所

長春協和商場開幕預告

敝商場原協和福北號因房屋擴充營業範圍由北隔壁新築樓房三層門面六間改組爲協和商場資本額定國幣二十萬元現在樓房工程業竟告竣內部尚欠整齊不日擇吉開幕所有呢羢綢緞以及各種雜貨均經購備齊全均係原造廠直接輸入故價格極輕廉俟交易之日望祈各界顧主移玉參觀無任歡迎此啓

鳴謝福昌公司保險部 賠欵迅速

啓者鄙號于九月間偶因失愼延燒本櫃貨物舖墊全付一炬幸事前由陳仲三李禧五二君接洽在福昌公司保有火險事後被該行詳細查明如數賠償足見該公司信用卓著經理人辦事敏捷也謹登報端特此鳴謝

大連市西崗街一百○三番地 和成興啓

出售紅松料板

啓者本號現由琿春運來大宗料板廉價出售因係自己在該地剪伐與普通販賣者不同本廠設於入船町文盛恒附近惠顧諸君到文盛恒或益生德談購均可此佈

駐連琿春 利記行謹啓

亞東旅館 安東興隆街

「本旅館開辦以來荷蒙各界賞光鵠臻至完善本年更將客室重新修飾男女兩便清潔無比使役親切殷勤爲便利旅客計浪頭乘船處專備汽車以便迎往並於每日按左例地點開往長途汽車票價極廉遊往客商幸垂顧焉 莊河、青堆子、大孤山、窰兒溝、黃土坎、北井子、大東溝、

爲生殖靈表示謝意

啓者覺園本年春夏之間耳聾眼花腳腫肚漲行動艱難寫作更屬維艱頗有老夫耄矣無能爲也之歎友人王君云速服「生殖靈」或者可以挽回危狀余即往浪速町九號緞局隔壁華昌錢莊樓上三德洋行購「生殖靈」二盒服三次每次飯前服二顆三天以後果見神效兩盒服完又一打一打服完不但各種病氣全除而且將近五十老人之驅恍惚若三十少年之强壯還童返老誠非虛言余對於「生殖靈」一者固屬格外感激服即對於販賣「生殖靈」亦不能不表示謝意也特此登報聲明

住大連市沙河口滿鐵本社囑託 黃金町九十二番地 徐覺園 敬啓

表揚鄒岐山君之美德

大連市安濟街德興大藥房鄒岐山君與余家兩世交好先嚴晚年因精神衰敗子嗣幼稚曾將房產及其家財求鄒君經理者計恰有五載出入分明毫釐不爽誠晚近朋友中不可多得之人也先嚴生前幾擬酬謝而未肯受所以易簣之頃猶復以此爲念今兄弟等感念之餘無可答報除聊備粗品呈送外特登報端以資表揚

大連管內沙河口西山屯八四番地 如弟 安立祥 昌 福 敬具

聲明生意接兌廣告

啓者曩日先嚴與鄒岐山君合資開設之質屋衣莊藥坊生意因我弟兄業竟折居無力顧問央人說允將一切生意帳簿欠存如數出兌與鄒岐山君自己獨力營作應有之本利如數找清蒙薦萬施欠自兌之後財發萬金毫不與我弟兄相干另有兌帖爲証

安立祥 昌 福 具

大連的同胞
要坐自動車

最敏捷最穩妥的自動車就當
坐共同的車不信坐一回看看
其中舒服滋味簡直一言難盡了
掛電話八六一九 馬上就來

介紹名醫

儒醫馬文彬先生學問淵博醫術精深自來遂懸壺以來無論貧富診費分文不取數年來著手成春起死回生者奚啻恒河沙數故富者人士幾於有口皆碑天下事義務與權利並行在先生之慈惠爲懷施濟未常望報然在受之者其心以爲未安是以往人等再向先生婉商最後始蒙首肯今特代訂診例如左但貧勞動界及初習生意者先生仍一概施診斯誠今世之善同胞有患沉痾及罹雜症者愼勿交臂失之也

診例 門診四角 出診一元 晚間加倍 出埠另議

地址 暫寓市內浪速町東首 同春棧

介紹人 大連醫藥研究會長 盧黎芳 姜祐忱 片山洲城 李卿同 王魁庭 同啓

雜素燒

啓者本飯樓開辦以來蒙各界惠顧激現爲順天時合人情新添特別雜素燒以便座客不但牛肉肥美而且各品豐富嚴寒之冬令將屆而潔淨之瓦斯爐均已安設各界其倍昔惠顧是盼

大連宏濟街卅二番 電話六三一五番 洞庭春劉顯堂

孤寂（二）

香冷

這雖則是近舊歷十月的天氣，在地球北緯三十九度地帶的地方，但多半因爲靠臨海洋的關係，雖說固是不大溫和，但也儘不怎樣奇冷，不過稍微在稍涼的勁風中，確含有初冬深寒的意味而已。有些樹，雖飽經秋風，與也曾幾度的初冬寒風的威勢，但還保持着尙未凋盡的殘葉，含蓄無限的秋意，留戀着在人間點綴這初冬埠市的景象。但已脫盡了葉子的樹，禿兀而在都市特有厚厚凝掛黑灰的枝幹，在街的兩旁參橫着禿枝而峭立着，畢竟已是難看而含有很深的寒意了。也許因我對D市全市所有的街道，尙未稔熟而且也眞的儘有從未曾走到過的——之一種原因，所以我在街上，不管橫豎斜側任意的走開了，反正就是個走。於是進了那條街，出了這條街，拐那個街角，過這個屋隅。自然這免不了繞了些似乎很不應走過的隨圈子，妄費了些似乎很不當費去的腳力，但這樣，在我是一樣的是惹起新生的印象，是一樣的是惹起新生的感覺，反倒以爲這樣走過去，在我這還是第一次經過的心裡，並不算怎樣浪費與愚蠢，而且正以爲倒很是寫意與有藝術趣味呢，反正我是不計得失，盲目的遊街，——可眞是呢——那兒不是走，走便是我的目的。

這樣的步來走去，終竟走盡了最後的這條街，但無意的還儘走近南山了，『上山去好麼？』當時要是快意的事呢！』這樣想了之後，我便決定上山去，好擴一擴這日久積鬱的胸懷，倒看一看靠海的D市的全景，究是怎樣兒，但這也許因我們在這市裡的生活較比是稍久了，藉得冲刷冲刷積久的痞積，與滯塞而生鏽了的心，需要着登臨一下子，好振一振精神，所以登山的時候很覺得興奮與起勁而快活。

可愛的清晨

浪漫

可愛的紀念

這是多麼值得紀念的一天，在這秋深時候，雖然，多少帶些寒意，有時還暖和得像春初一樣，人事匆匆，這流水般的光陰，早又飛過了一年。

○　○　○　○

一清早，我從樓上下來，伊正在廊裡弄着盆花，當我走近伊的身邊時，伊回過頭來問我：『昨天睡得那麼遲，早上又沒事，爲什麼要起得這樣早？』我笑道：『人逢喜事精神爽，老實告訴你，我就一夜都沒睡着。』伊聽了這話，輕輕的說：『怕不怕羞？』說着又去摘那盆裡的枯葉，清晨的陽光，由粉壁上映到緋紅的花朶上，再反照上伊的鬢邊，也加上一層薄暈。

在我們早餐時，老人家還未起床，我是背着床坐的，靠窗的椅子離床有七八尺遠，我們輕輕的說話，或是用筷子蘸着粥湯在桌上寫字，老人家是不會知道的，我頻頻的問伊，伊只是微微的搖頭；但還趂動作，我相信並不是一定不表同情的表示。』

我餐畢走到床前老人家臉上也露出向來未有的笑容，問我道：『昨天晚上睡得好麼？樓上屋子比底下冷些。』我一邊回答老人家的話，一邊想着我倆商量的事究竟怎麼開口，話到嘴邊想說了好幾次，終久都被嘴唇給逆住了。』

當我向老人家說明的時候，伊早溜到對過伊的屋子裡去了，老人家笑了笑說：『你們要換就換，可是還得到金店去打你們要什麼樣子，自已出主意吧。』我笑着說：『那倒不用費事，我們早預備好了。』老人家聽了笑着不響。

在對過屋裡我捉住了伊的手，當那個小小的金環加在伊的手指上時，伊那微暈的頰幾乎要個藏到那握着的門帘裡去，好些時，纔從門帘的隙處，用羞澀的目光，對我注視了半晌。

老人家在那裡叫我們了，雖然一同過去，可是伊那一隻手深深地掩藏着，直到一小時以後纔給老人看見，伊這時低着頭，連慈愛的母親的帶笑的眼光都不敢看，在耳根鬢邊好像抹着淡淡的胭脂。

○　○　○　○

今天，這可愛的紀念日的到來，使我十分興奮；同時想到在幾千里外的伊，在這一個可愛的清晨，在那舖滿了陽光的廊邊，一定會回想到這值得紀念的一幕，也一定會給伊一個甜蜜的回憶。（一八，一一，七之晨）

飄葉的自述

飄落

狂玉君病中來信有云：『階前月倍明，病中思良朋，』隨風飄葉舞，誰與表同情？

○　○　○

前日新交伯欣有贈云：秋天的葉兒受了霜打，鮮艷美麗紅似二月之花，飄飄的秋風又吹來了，只吹得枝頭留不住牠，

○　○　○

枝頭上留不住的葉兒，顫抖着在空中飄々搖々，飄々搖々，飄々搖々，乘着長風飛向九霄，

○　○　○

九霄裡的巧雲三縷五縷，葉兒赶攏來和牠厮守，牠們倆接吻擁抱，牠們倆意合情投，

○　○　○

摯摞葉兒的風力微弱，葉兒不自主的飄々下落，落在了夕陽斜掛的天邊，再不得和那雲兒相戀！

○　○　○

雖然離了變化微妙的巧雲，那天邊的絢爛彩霞也足賞觀，葉兒隨又結交了這位朋友，誰知暫時相聚也和雲兒一般，

○　○　○

霎時間風兒平息，牠們倆只得分離，自然逼散了牠倆以後，霞散天外，葉落澗頭，

○　○　○

蒼翠欲滴的山色清秀，山間的水淙々在流，葉兒落在澗水的上面，飄流着也極其自自然然。

○　○　○

澗水通着大江，大江通着海洋，葉兒飄々，飄流到大江，葉兒飄々，飄流到海洋，

○　○　○

大洋汪洋蒼々茫茫，葉兒飄流，葉兒飄流，流到那兒是盡頭，葉兒飄流着在愁！

○　○　○

葉兒勿憂，葉兒勿愁！你受的熬煎總有報酬，待你飄到水晶宮裡，那里的奇境儘你遨遊。

○　○　○

（下略，多有恭維語，從略）

因爲他倆的多事，引起我彷彿記得前年的咏飄葉一首來，檢舊日記得之，茲錄其原文如下

我本是母親的嬌兒，
繞着她的頸兒不離左右，
碧綠的裙兒東着束着，
她的婉兒握着握着，
可恨猖狂的暴風，
無情地將我吹落！
再不得隨風搖曳，
再不得聽鳥兒唱歌，
旋轉反復，
忽南忽北，
隨沙塵以翱翔，
念已往而滂沱，
上望啊—黑越越的雲向我怒視的，
俯視啊—碧茫茫的海張口等我的，
已往啊—使我追悔疼恨，
將來啊—暗沉沉的長夜—無計渡越，
只得隨風飄々，飄着，
呵呵！我其奈風何？
趁着飄搖的當兒，
且發哀音以歌愫苦，
東也好，西也佳，
南也好，北也可，
且隨吾所之，
竭方兒駡而狂歌，

嬰兒第一年的生活（三）

Mrs Ada S Ballin著　徐偉眞譯

六、乳母的食物

乳母的生活必須是沈靜的而且規則的，她應喝多量的乳類，吃小兒能吃的東西，更該多喝些大麥水；但是對於酒茶等刺激的東西，必須力自禁戒的，最好食時是晌午，並須禁忌旁等而生的蔬菜，鮮馬鈴薯和甘薯，水菓，種子和皮，並許多有根的菜類，因爲這些都是能引起腸胃氣脹的，乳母的合適的食物，是早餐應吃粥或玉蜀黍粉，魚，鷄蛋，褐色麵包和牛奶油，隨後應喝點咖啡或可可調和的牛奶；十一點牛奶喝點牛奶和大麥水，吃點牛肉茶和烘的麵包片或餅乾；正餐就可吃些魚肉，清烹的蔬菜，牛奶做的糕餅和水菓；午後六點應喝杯可可，吃點乾烘的麵包和奶油，鷄蛋或魚；在九點牛奶喝些牛奶調和的類似小兒吃的食品，乳母若是能乳哺她的小兒，即便是有幾個星期的工夫，她的小兒能受她的益處；若是她的身體康健，奶的供給充足，從小兒旺興與否就可知道，她應繼續乳哺到九個月，更是在第七個月，就該除他母親的奶外，每天有一次或兩次給他些小兒能吃的食物，或是調製的牛奶，

七、人造的食物

母若是實在不能乳哺的時候，就該備些對於小兒消化器官合適而且需要的食物；更應注意的地方，就是小兒牙齒是沒有的，唾液是不充足的，胃是微弱的，胃泌腺更不是暢旺的，並且肝和腸分泌腺的活動力是低微的，所以無論那樣有澱粉的東西不能消化的，在法國有雇用乳媼這種風尙（譯者按吾國富貴的人家，也是有這種尙風）而是因爲人乳有很大的刺激力，所以乳媼沒有可屈用的必要，普通都是拿牛奶替代人乳，因爲牛奶裡含有分之一的乳糖，少許的乳精，並且所含的乾酪質或乳清能有人乳所含的三倍，所以必須十慎重的限定，使成爲小兒合適的食料，普通給小兒牛奶，最大的錯誤，就是僱備的用水冲淡，再加上些蔗糖，但是這樣不能算是合法的預備，雖然，乾酪質減稀些，可是原來就少的乳精，同時也減少許多，鹽質對於小兒骨骼的增長是必需的。糖質是製造熱量不可少的—又其是蔗糖和最不好的甜菜糖是不能替代乳糖的供給力的，因爲蔗糖等是能生出醋酸性發酵的，因此胃腸氣脹，痛痛，或其他不消化的病就發生了，但是乳糖是從牛奶提出來的天然變甜劑，並且含着有滋養的造熱素，更是造出來的乳酸是和胃生出來的酸類一樣。

八、做造的人乳

想着做造人乳到最好的地步，可先取牛奶一夸脫，使靜一時，撇去乳精，放入別個瓶裡面，然後取出牛奶一半用軋胃膜使之凝結，再用極薄而細軟的素地棉布濾出凝乳，並且就便將所濾得的乳清和全份的乳精加入所餘的那一半牛奶裡面，先時應將乳糖溶解，按一品脫加二茶匙的比例，加入其中，下表所列每餐的分量是合於初生小兒的，

乳精半茶匙，乳清二茶匙，熱水三茶匙，乳糖半茶匙，應有一禮拜的工夫，使小兒隔兩點鐘吃一回，就是從早五點到晚十一點，在夜間應給一回或兩回，小兒每天大半有十二英兩就穀了，

下到每餐的分量是適合於從兩禮拜到六禮拜的小兒（二十四小時內應吃十七英兩）

牛奶一大匙，乳精三茶匙，糖乳四分之一茶匙，水兩大匙。

從六禮拜到以下的二禮拜應給，

牛奶二又二分之一大匙，乳精一大匙，乳糖半茶匙，水二又二分之一大匙。

從九禮拜到第六個月應給，

牛奶五大匙，乳精一茶匙，乳精一大匙，水兩大匙，

在六月內應漸漸增加奶的分量到九大匙，其餘別的成分亦應同樣的增加，並且大麥水可替代以前所用的白水，在第七個可加上些合適的小兒能吃的東西，或烘乾的麵粉（此粉的製法是先用個土器裝滿，次等的麵粉，壓得很緊的，不必加蓋，就用溫水烘之，烘到變成淡金褐色爲止，烘後還粉仍舊土器裡邊，用時就刮一點，或者若是喜歡的活，烘後就把這粉都倒下來也可以，但必須裝在一個很緊的軟木塞瓶中，使不透空氣，且可保存純正的乾燥）起先用烘粉一茶匙加入牛奶和水裡邊，煮個幾分鐘就可給小兒吃，在小兒第一個牙出來以前無論那樣有澱粉的東西，都不可給他吃，八九個月的小兒，每頓飯的牛奶應加到十三大匙，別的成分亦應同樣的加增，在九個月以後，可以加上些糕餅屑，和用火夾碎的牛奶羹好了的麵包，從第十個月後到第一年終，牛奶完全當作主要的食物，不用稀淡，並且漸漸的多加上些糕餅屑或牛奶煮的麵包——像我（著者自稱）所建議的——和輕煮的卵黃；並且就以塗牛奶油的陳麵包，牛肉茶，淡羊肉羹，或淡犢肉羹當作每天的午餐，乳糕餅和牛奶鷄蛋糕亦可給那能消化完全的小孩吃，

一回來漫談

李增禮　（二）

『孫聯帥』治下印行的『孫文主義批評』？有一回我在市場舊書攤前走過似乎曾看見一本在那亂書堆上冷冷的躺着，這書名我看見後在想；這書須要看麼？你猜猜其內容，除開力駡中山先生的三民主義以外，還有甚麼？但『清黨』後一年，除北伐軍打到京，並將牠的名改爲北平後不久，我在北平甚麼報上看見一篇文字，那標題似乎是：『三民主義和共產主義之研究』（？）這文章須要看麼？在此時此地，當然是共產主義不能行，而『三民主義就是救國主義』；還須研究嗎？同樣一篇那『三民主義與共產主義之研究』若在共產黨機關內印行，或在蘇俄印行，那當然也照例可以不看！因爲一定除開三民主義糾費共產主義以外必無其他

我說這些話並沒有愛惜於這些『批評』與『研究』間，只覺得那些站在戲台內的批評與研究就與批評與研究的意義不相合—這樣的文字還要看你若一定要捱字看下去，那我除叫你『傻瓜』以外還有甚麼最適合的名字呢？這裡的聲明：我這裡止說那些批評與研究的文字，至若那些主義之內容我是弄不清，無意說到，也不想說到，請讀者不要弄錯，因爲這個年頭，言論是否自由，已是個問題，弄錯了就一定糟糕也—

現在中國風起雲湧的刊物實在多到了不得，我聽想大約不下二百種罷？什誌多，刊物盛，這原是國家文明急速進化的象徵，是很可賀的了，但是你看看那二百種刊物，除極少數極少數確實說出了『人的話』以外，其餘，不都是捧拍罵及照例的話匣子嗎？這些許多話匣子一齊大開，千篇一律，嘈雜噪惡，我厭聽了一如那戲迷聽戲後夜半歸厲之聹：『八月十五：：：：』—

我們所要求的是眞正的由衷的人類的語言，這才表得出人類各種的思想，由此各種的思想才可推進社會，促新時代之快到：若一味千篇一律的話匣子的單調之音樂，社會快不會演進，時代也斷不能翻新，人類只有終古是這樣的人類了，我們要丟開那些話匣子的習性，還我們自已說話的能力，言論界的諸公呵，留意罷！（未完）

初雪

王德崇

晶瑩純潔的雪兒，
飛翔迴舞的飄到了人間，
人間煩鬱鬱懊柔的空氣，
那容你片刻兒保全？
雪兒愈下愈密，
着地却凑成汙泥，
你原有『純化』世界的雄心，
那想到反違了你的初計？
這是你首次的犧牲，
還是你初步的試驗，
終久必要有那一天，
你把這塵世完全改變，
你是站在戰鬥的最前線，
你是反抗惡魔的好漢，
你這次雖然莫有成功，
你的精神終久是可歌可羨，
十月三十日晨於沙灘

謝贈菊

瘦絲

一
昨夜匆匆去，
今朝菊花來，
問是誰贈者，
何公手自栽，
二
花白欺寒雪，
葉綠賽青苔，
片心感雅意，
勝賜我財帛。
一七年重九日

給

雲郎

『代小痴寄愛人』
去歲秋節的明月下，
爾我正在李園綢繆，
今歲秋節的明月下，
却不見你的隻影了，
匆匆地歲月，
忽悠悠地過去了一年，
但——
不見你的隻影，
尤不見你的隻字，
難道曾經愛河的鉤，
已作陌路者？
不？
胡不飛來片紙藉慰相思之苦呢！
胡不給我一字一語？
舊作

盼

瘦綠

目不見伊，
心想伊，
伊的：：：
牢牢記在心裡，
唉！

小學教師的慰藉者

（續）　張靜女士

是呵！這是必有的反詰，解答他，當然可能，簡而又簡的說：什麼是提創美育？怎樣去接近藝術，決不是單指那模特兒，彈披霞娜：：的，只教用美的態度，去對付生活上的一切，使人生藝術化，感覺得生活的喜悅，像那春天的草木，都有生機暢然的傾向，雖埋藏在深山的幽谷，依然要開花結實，不屈服於環境，那就是一個偉大的藝術家了，譬如，我們步行山間，看了背後赶來的肩輿，坐着的是很安逸；微微的風吹動他兩邊明亮的幃，是綢做的，飄捲得更活潑；要是沒有美的態度，不曾留意到灣灣的溪水，流着不停，清淺底上，有較大的石塊，高出水面，瀠洄流轉，正是一條雲霞圖案的錦帶啊！新出的，已長成的，樹葉陽光照在葉面上，枝兒搖曳的時候，葉片一個二個的黑影兒，推護接受，透過陽光的空隙，映在長滿青草踐踏不傷的綠茵上，便有斑斑駁駁的花紋；我們走過的時候，這美麗的花紋，立刻移到我們身上，一息又擲落在原地，婉轉清脆的歌聲，三隻兩隻的鳥兒和唱着，哇的飛去了，枝兒動了一動，影兒也動了一動，綠茵上的花紋亦變了：能夠這樣地去領略人自然的美趣，再要去希美那一點享受不到這絕美的興中人那是不會有了，有了美的態度，就不僅可以自得，且是傲人。小學教師的待遇，誠然是淡薄了，生長一定在現今社會制度之下的人生，自然是冷酷得十分；但是架一副『美』的眼鏡，自然就不會斤斤於物質方面上計較，人生最不幸的，就是自己覺得生命的前途，發生了重重難障，望不到一線光明，整日價憂悲煩悶；他的字典裡，彷彿不給他載一個快樂的『樂』字；人生既是這麼消極，還盼望能安心樂業麼？自然以貴重，那繁，酬薄的小學教師，更容易發見；請一班活潑的兒童們，接近這冷冰冰的教師，向神祕裡討生活，觀感所及，如奉霜殺萌芽，怎樣他—兒童們—能發榮滋長？爲教師自身計，爲兒童觀感計，都有去和還『阿特』携手的必要，卑說一已的慰藉，彷彿又嫌寄偏了。一篇老生常談的話：很盼望能夠得到別人的同情；自然更盼望人家的批評，還有更進善的見教我；却不願意人家離開了現實，來絕口稱讚；因爲，發表這篇文字，自己是久蘊於衷，及今另吐的一點微意。眼看近日物質的魔，深浸人心，只崇虛榮，難安清苦；起一；鼙鼓方歇，弦歌復起，從事教育的弱者！一起兒都是最弱的弱者，幾乎要如飽經濃霜的綠茵，還露着憔悴的現象，是二；不有一種可以自我創造—！心造出慰藉者，自然是目前教育界的一個大危險；所以，益發使我願意給他發表出來，與人相見。——！但是又何嘗只是小學教師啊—（完）

鸞鳳奇緣（十三）

澄秋

第六章　凱旋

李武能在『綠林』已竟三年了，綽號小霸王，手下的『小嘍囉』足有一千八百多名，到處姦淫擄掠，沒有人敢管，直隸省南帶，家家戶戶，男女老幼，誰不怕他，有時候小孩子哭鬧，只要你說一句『小霸王來了』，便會把他嚇住的，威名日著，直是瘟神爺一般，正在興旺當兒，不料突然來了一個剿匪總司令楊憐影，把他打的『敗甲曳兵望風而逃，三零五散，七亂八糟，』霸王成了王霸（王八）武能却是無能了。

這小霸王正在驚慌的當兒，——『上天無路，入地無門，』幸虧有個軍師爺奏道，陛下不要驚心，臣有一計在此，反正我們也沒有地盤，他從北打，我們往南跑，從東打，往西跑，跑到『天涯地角』，也有我們的飯碗在，何懼之有，臣書生也，不足以講大事，至於不達大體，不合機變，惟陛下寬之，』小霸王一聽，『龍顏大悅』，笑道，賢卿之言是也。所以每逢憐影追剿，便往南跑，縮短戰線已竟二百多里。後來聽說官兵紮住不動，軍師奏道，現在官兵忽然紮住，必然是糧餉不足，我們也可以暫時不動，聽其動靜，他若是再來，我們以逸待勞，養精蓄銳，背城一戰，必定全勝的，小霸王聽從了，』

憐影因爲等待姜志生，耽誤了三天，志生纔到，憐影就把近日戰事說了，並且告訴他匪徒也不接戰，只是往南逃跑，問他有什麼辦法沒有，志生問道，現在他們還往南跑嗎，憐影道，大概他們聽得我屯兵不動，他們也紮住了，志生道，這還好辦，今天夜間，在下領一支兵截斷他的後路，總司令便在前面攻擊，可獲全勝，憐影笑道，好計好計，我沒白白待你，便下了暗令，晚間行事，

袁製 痛瘋骨痛露
功能去風化濕舒筋活血
主治 骨節疫痛 四肢瘋癱 肩背腰痛 寒濕凝筋 渾身酸楚 半身不遂
每瓶大洋六角

袁製 解毒止痛露
功能清血解毒止痛生肌
主治 惡毒瘡瘍 小便破腫 婦女毒瘡 梅毒串骨 口鼻潰爛 無名毒瘡
每瓶大洋七角
謹防假冒務請認明金雞商標
總發行所上海西橋北新濟華堂藥房
分銷處 大連 宏濟街德興藥房 監部通華泰藥房 千代田町仁生藥房 與 町華西藥房
營口 東通街德發長號 東大街華權東號 太平康里街義順成號
各埠藥房均有分售函購亦可

大連 聚蚨棧
朝陽鎮 聚蚨棧
奉天 聚蚨棧
改良旅社信用昭著諸所便利應酬週到各埠均有妥實代理
代理大連火災海上水火家財房產險
主人 段洛九
經理 湯壽山
長電話五六九八番

大連上海大戲院 十一月十四號開映
警世滑稽名貴影片
長城影片公司出品
傀君子
主演 雷夏電
導演 劉漢鈞
（下期） 苦樂鴛鴦

華北大戲院
新曆十一月十四日 舊曆十月初三日 起連演五天
明星公司俠情新片
導演張石川傑作
無名英雄
武術家張慧冲 宣景琳女士 主演
（下期開演） 苦兒弱女

福州乾和坤啓事
啓者敝號由福州自運到頂上建杉大小船桅楻棺木材料樟木板長竹筑四面油紅筷松灰等貨並代理福州福勝春號建寧礦頭案茶批發零賣價錢格外公道倘蒙惠顧請到大連入船町慶興成棧房爲荷
電話八八九四二番

請看
生毛靈藥
富美納音
藥水之靈效

日本醫學界皮膚科之權威者醫學博士田中大夫，多年苦心，研究製成之生毛藥水富美納音，對於毛囊毛根基底部等，營養刺載殺菌，淨但不凡，於生毛上必要之要索，莫不備具，故爲人人之實事所知，生等反覆贅言也，請看東京婦女雜誌中，最有名『良婦之友』（東京春陽堂發行）十一年十二月號冊內『治癒難治之病我的特驗』一段記載，實用在的告日可知其効力確實，茲轉登報紙，介紹於富美納音藥水未知効力之老幼男女，乞俾沾其文明之惠

經過六十日之辛苦
方有今日之我

東京　富美子

妾很含羞的幾度拿起筆來，還加躊躇，因爲欲解與我那同病者的悲痛，所以仍决心記下，我在二十四歲的時，因有隱秘之缺點，余未想結婚，閉人生之不幸，唯在一生寡居實爲那寂寞生活，元來我在女子學校時候，見他人十六歲春期發動皆有天葵，肉體上精神上，均無缺陷日漸發達我窃羨之，無奈過幾許歲月紅潮未至，依然應生毛之處不生毛，日復一日，於是就漸生憂悶，因無應有之物，乃爲不完之人深覺羞，鬱我最覺羞恥的，就是每回赴女浴所洗澡的時候，私處寘爲人所見，因之羞上加愁，遂決心勝尋短見，亦非一次二次之事，儘因這個理由，自從學校畢業後，有勸我昇學的，我就堅辭拒絕忠告，遂立志爲獨身生計婦人，決心獨立生活，以了餘生，後見新報雜誌內，屢登生毛藥水廣告，我就買了不少，凡有出售的，買用殆竭，均未奏効，只得怨自己無緣，人人都說無效，今春偶然又購買田中醫學博士所創製之生毛藥水，富美納音可是他的使用方法，至少須三十天，普通得連用六七十日始能見效，我爲醫治心切，忍耐免強用了六十天，果然如其所言，初見薄漸々濃々減消我的悲觀，拋了我的憂悶，凡普通婦人身體所有的我也有了，我喜歡不自勝，乃執筆寫記事，妾現在大藏省執務官吏之妻，並無何等不自由的生活，偶見本雜誌文，因爲感與我同病者的可憐，所以將我那經驗綴寫呈上，再將富美納音藥水功用記之於下，凡患禿頭，脫毛禿，因腫禿者帽，子廝禿，盤因頭斜禿者，男女應生毛之處而不生毛者，或很稀薄者，用之能防脫毛而奏生毛之效，因該藥水係田中博士責任藥劑故也，此藥水有九十錢一元六十錢，三元，五元五十錢之四種，凡日本全國及南滿各藥舖均有代售處，若無代售之處可直向本店購買可也（郵費十二錢）

發賣本舖
東京藥院本店　東京市芝區田村町十八　電話芝一八七四番　振替東京六〇一〇〇番
東京藥院支店　大阪赤十字病院前電停際　電話南一二四六番　振替大阪五〇八一八番

詳細說明書函索次第送呈

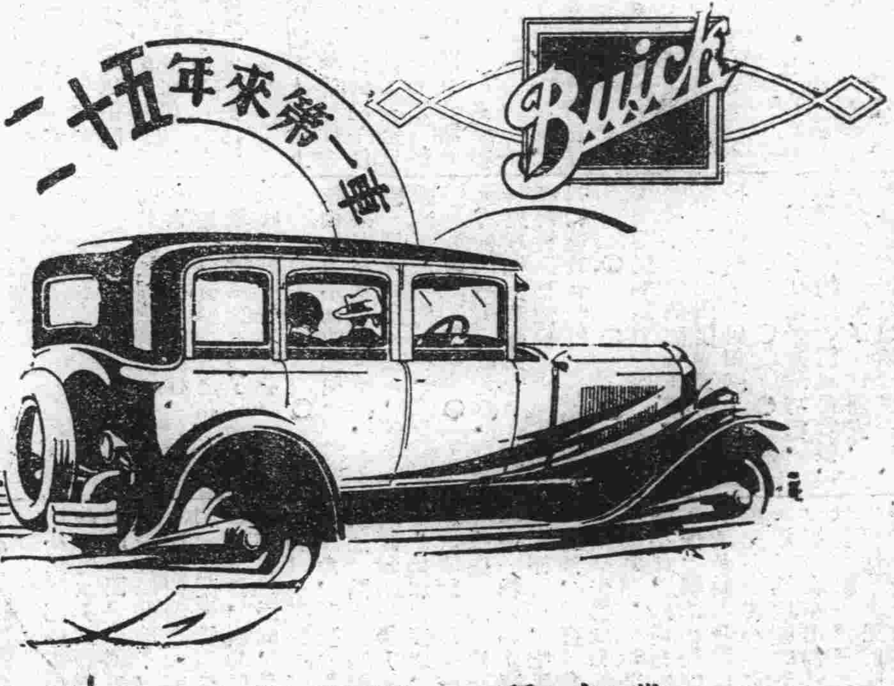

二十五年來第一車
新別克汽車之美

世界汽車工業全部歷史中之成功未有能如別克之偉大者世人皆知別克二字乃代表汽車之堅固耐久强大穩快諸美德者

一九二九年式新別克汽車之秀美與成績更爲高超已達從來未有之程度

別克之特長實多以任何一點而論已足驚人今既合各特長于一車當然公衆推戴別克爲全世界汽車之領袖

行平坦大道或擁擠街路速度或疾或緩新別克之秀美雄壯最爲出衆

印有說明歡迎索閱

大連經理 東亞商店 山縣通二十二號

美國通用汽車公司製造

大連 吉陞旅館

本旅館居浪速町熱鬧市之中心樓房三層空氣清爽客室四壁洗刷潔淨茶役伺候召之卽來辦事敏捷信而可靠凡往來旅客曾經投宿者皆知非出於言大而誇也

大連市浪速町二五番地 主人 王巨川謹啓 電話 四二六三番

眞正返老還童術 現在已經出世
空前絕後之補劑 可稱他無其比

補血補身 壯陽種子 樂齡補丸之功用

此丸專爲男婦老幼、血枯面白、腦虛腎虧者而製、專治血液不足、面色靑黃、身體軟弱、胃口不開、精神恍惚、無志遠圖、腦虛頭痛、頭暈目眩、作事易忘、精力萎頓、腎虛耳鳴、氣體餒弱、夢遺之力、血虧萎黃、怔忡驚悸、以及稍行勞動、氣喘便作、脊骨痠疼、四肢浮腫、腦脊癱瘓、半身不遂、風濕骨痛、筋系迭痛、嬰孩骨軟、胎毒纏綿、以及女體弱經水不調、或前或後、經閉經滯、氣鬱不舒、子宮寒冷、白帶白濁、並處女年已及笄、月經不行等症、男子腎弱乏嗣者、種子如神、總之此丸、乃培元補血、轉弱爲强之特藥、能使血液充足、並補其所缺之質、使血稠濃鮮紅、補益臟腑、使各循其職、驅除百病、令人身體康健、精神復元、誠謂生血補腦、壯筋補腎、少服益壯、老服還童之聖藥也、

○樂齡樂齡 ○寰球歡迎
○藥質純正 ○人人贊稱
○非比他品 ○徒事抗鼎
○一用此藥 ○即知其靈
○轉弱爲强 ○種子添精
○乏嗣無後 ○此爲救星
○陽萎不舉 ○服即堅挺
○保我幸福 ○添我技能
○有功社會 ○其維樂齡

本埠經售 西崗 中興藥房 天和藥房 德興藥房

總批發行 大連伊勢町 芝罘鯉魚街 華美大藥房

切勿止咳 必須治咳

成人以韋廉士紅色補丸小兒以嬰孩自己藥片

止咳止咳群相附和庸詎知止咳不難治咳則非易蔡復司醫生云止咳患人亦能治咳智者方可良以咳嗽乃天然防止痰壅之動作烏可以强止之乎是故止咳之法施之於壯者則損若施之于小兒則險矣治之之法須先健其腦補其血强其肺調節其腸胃則不止咳而咳自止矣

楊玉書先生及公子玉照

廣東申明亭楊君玉書來函云『賤體素弱曾患咳嗽日咳夜咳醒時常咳夢中亦咳幾成肺癆多方服藥毫無功效嗣試用韋廉士大醫生紅色補丸而病竟瘳今則精神爽適耳鳴腰痛等症亦除成爲康健之人矣小兒裔昌嘗患口泡投以嬰孩自己藥片翌日卽愈去年六月彼又身體發熱亦由此片治愈又于去年九月忽發咳嗽舉家惶然憂其性命不保弟仍勸服此藥片終得脫險至於不眠便秘啼啼等症一服是藥莫不立效眞保赤靈丹也』

韋廉士醫生紅色補丸爲補腦補血聖藥無論男女老幼凡患各種衰弱症候或患咳嗽吐痰氣喘而有入癆之險者均可服用而奏奇功嬰孩自己藥片則爲小兒腸胃病之專藥舉凡發熱便秘肚瀉出牙等症以致咳嗽氣促無不統治之焉

韋廉士醫生紅色補丸凡經售西藥者均有出售或直向上海江西路六十號韋廉士醫生藥局購取每一瓶大洋一元五角每六瓶大洋八元郵力在內嬰孩自己藥片每一瓶大洋六角每六瓶大洋三元郵力亦在內收用郵票

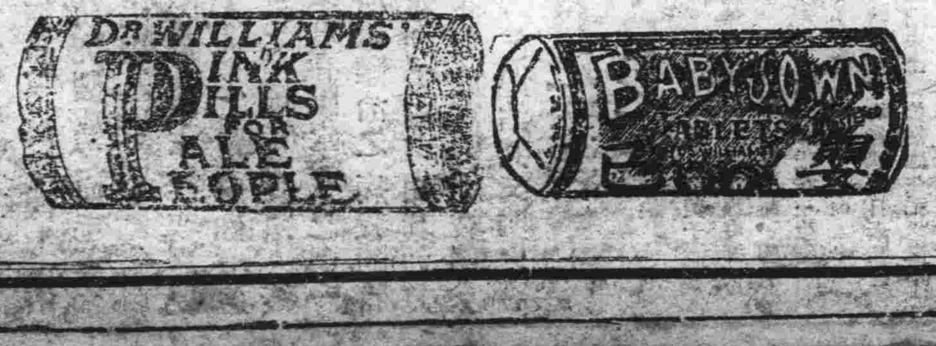

秋扇見捐

女人一至年長色衰往往自嘆同秋扇一樣被人捐棄了其實年長色衰又何嘗沒法挽救呢但服清導丸使腸胃工作不失其時那嫩臉明眸仍可長留嬌艷哩

江蘇黎里達隆號胡迺武君來書云「予患面疹遍體殷赤雖服各藥殊少效驗後試用清導丸斑痕漸消今則肌膚乎眞受惠不淺也」清導丸不特可除面部毛病凡頭痛口臭胸悶神昏口苦舌胎以及其他由便秘而起之各症均統治之也

紅色清導丸凡經售西藥者均有出售或直向上海江西路六十號韋廉士醫生藥局函購每一瓶大洋六角每六瓶大洋三元郵力在內收用郵票

註册商標

有客將至

某女士因爲今天有客將至、想着如何能做客人愛吃之菜呢？此問題甚難解決。第一想、有了！加些味の素就誰都愛吃了啊、

調味精粉

味の素

(味之素)

文化家庭文化飯館必常備

C—176

張宗昌居然占據天后宮

清淨地化為溫柔鄉

（大連）時已初冬大雨淋漓。如此氣候向所罕有。一般咸謂此非常雨可比。特天后聖母之珠淚撲簌耳。蓋自張宗昌父逝世之後。即將靈柩遷入天后聖宮。如是廟庭之中。滿搭喪棚。聖母宮內。靈堂大佈且於天后寶座之前。高懸宗昌老父之像。其棺柩遷入之翌日。適為舊歷十月一日。信士焚祭之時。張氏深恐隨便出入。混進仇人乃於聖宮附近。宣佈戒嚴。宮門之上。按卡侍守。青年男女。悉禁出入。老弱香客。須受盤查。守門壯丁。糾々豎眉。婆心信徒誰敢與近。如是聖母烟火。大為歡收。而張老祭客。却擁擠不堪。天后聖母。痛恨喧賓奪主。高哭不已。是乃信士口中連日大雨之由來也。邇來街頭巷口議論紛紛。深閨婦孺怨言嘖嘖。詳詢所由。則以天后聖宮。邇被禍國軍閥佔用。清靜潔地。悉為其妻妾蹂躪。徒有拜佛之區。不得隨意而出入。無數虔心之信士。徒望廟影而興嘆。若一時佔用。或尚可忍。但聞須四十九日大廟始可解嚴。以故為一死去之張父。竟激起連濱全體華民之公憤。連夜街頭之上。時見罵張之紅帖。嗚呼張氏父子。死後而猶作祟耶。連日為借廟問題。各方頗抱深大之疑問。有謂張以大洋租用者。有謂自得華商兩公議會之首肯者。更有謂大廟主事王心印法師擅專而借與者一時議論紛々莫衷一是。詳加調查始得確訊。分誌如下。

張宗昌以錢租廟之傳說。係由於某報所載。張宗昌捐欵五千而發生。詳查張氏捐欵並未正式公佈。前張氏之承啓處雖曾為稍露。而張氏本人尚未對大廟當局。有所表示。捐助與否。尚有疑問。故租廟之傳說。乃一般之猜想也。張父棺柩遷廟之事。兩公議會事前確未得聞。先是兩會。互有猜忌。西會不滿街裡、以其依大掛人。不與通知。擅將公物借出。而街裡公議會更疑西崗公議會辦事之欠手續、臨時開一小會。尚無不可、而常佈靈堂。則從來未有。便方在猶疑之中。兩會會長。下。乃知張父將亡之夜。張氏適過於張氏靈堂之內。詳談之親濟大廟借廟。談及送殯來連。將遭丁憂。本擬不來鋪張。草々了事。但恐外賓弔唁。宅狹不能招待。擬借資廟幾日。藉以招待。王法師以為如常人辦喪。廟前搭棚。廟內兩廂辦公。又見其日暮窮途。末路堪憐。市民雖恨入骨。道人應懷慈悲。如是遂即應允。張氏大形欣悅。後與法師暢談。謂欲將來。助廟募捐。但不供修築寄柩所。而為補助常年經費。後見法師索道一聯。因煩法師代撰一曲。喜笑顏歡。不似家有病為侍親之老父者焉。此正所謂孝子應有之態度也。斯既張父果死。翌日靈柩來廟。以張本意擬將棺柩寄於聖宮。奈以宮室狹少。遂置於鼓樓西側看台之內。張父像片懸於聖母寶座之前。像前排列香案。燭光輝煌。不知詳情者。當疑為聖母靈位矣。且將廟內閑房。盡改為張妾金屋。略計其數。妻妾二十許。下人四十餘。王法師被逼遷於廟隅之斗室。素道士盡遷於偏側之一房。公有之清靜地。竟成為一人之溫柔鄉。兩會長鑑于目下情況。祇可允為借與。以冀得其捐助云。

江西青年因家庭問題

潛逃來連尋叔不遇

可憐飄泊者舉目無親旅費告罄

（大連）江西景德鎮人江萍。現年廿三歲。畢業於景德鎮縣立中學校。前因家庭問題。私自逃出。隻身來連。尋其在連鐵工所供職之叔父江宜德。不意宜德已辭職有日。去向不明。江萍此外並無親友。不得已投宿市內某小店。一宿三日。旅費告罄。求借無門。欲去不得。百計窮時。無奈赴大連警察署。哀懇日警代為薦一職業。謂薪金多少都可。只求不能凍餓。即已足矣。但日警現因無處可薦。並未允許。江萍只得流浪市中徘徊乞食誠可哀哉

拾圍巾一條

亦被送法院

（大連）洋車夫張德平（年三十一歲）魯人也。夏歷七月在日本橋上。拾得圍巾一條。價約七圓。現時被日警查出。此物係日本某婦人所失。即將張傳到署中。拷訊一頓。而後以欺詐拾物罪名。送交大連法院云。

民政署舉行地方饗饌

列席者注意事項

（大連）大連民政署。定於今日（十六）上午十一時。在該署樓上。舉行地方饗饌。參列者已有一千八百餘名。大連民政署員全體。對此準備。頗為忙碌。參列者注意事項。有下列數條。

△參列者注意事項●●●●●

一、場所　大連民政署
一、時日　十一月十六日上午十一時
一、入口　民政署正面玄關
一、須於定刻前十五分到場
一、參列者按參列章上書寫之室堂號碼在各門口之接待處（受付）領受席次票坐席表及饗在徽章
一、次則請入樓上之休息室（控所）
一、待招待者之引導而後登三層樓上之會場按自己之坐席號碼坐定
一、乾杯時須使用桌上陳設之記念杯
一、待坐定後依定刻振鈴由主宰者致辭
一、主宰者致辭之後一同行敬禮
一、禮後即滿杯待主宰者之萬歲奉和
一、毋忘將記念杯及盛杯之箱攜回事項
一、服裝男子須著大禮服正裝普通禮服禮裝通常禮服通常禮服女子須著中禮服通常服不得已時亦可著和服（對日人規定）中國人著中國之便裝即可
一、不許旁人代理

▲饗饌次序

一、按定刻一同着席
一、主宰者述賜宴宗旨次則一同敬禮而後隨主宰者喝萬歲畢再乾杯
一、開饌
一、散會。

刦財強姦案

漸有線索

警署大活動

（大連）九日白晝。市內播磨町某宅。突有兇漢闖入。刦取財物。並強姦婦女一名。事後逃逸。日警接報後。即着手偵查。嗣經多方調查之結果。判明並非尋常犯人。同時對於事件發生翌日之上崎德三（年二十七歲）經數次調查。已認為嫌疑犯。市內西通土木工程技師佐藤武夫（年三十七歲）更細加調查。已於十二日。自某處發現有力證據物。故大連署近來態度。突然緊張。暗中對佐藤之素日行動。著手細加調查。苦心調查之結果。似又發覺此案以外之欺詐冒領等犯案。大連署高等係全體人員。日前雖當祭日。並未休憩。將與伊藤有關係之小崗子日本妓館。「玉家」「新月」「宮城樓」（皆日本妓館名）等處之妓女。傳到署中。施行調查。故此案現時已發現一線曙光云。

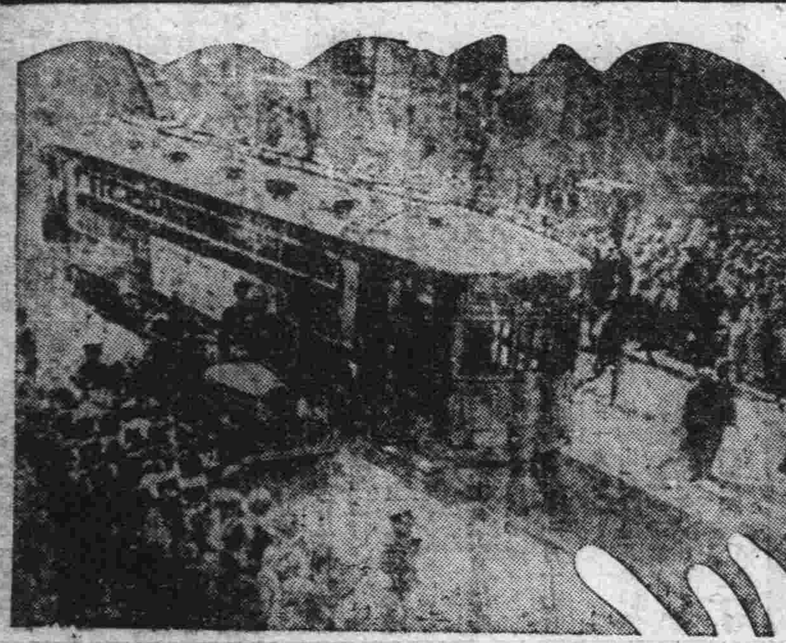

不用司機之電車

美國芝加哥城最近駛行不用司機人之電車其進止皆用無線電管理之從無失誤

平奉通車後

時刻已規定

（奉天特訊）關於平奉路之通車。曾誌前報。茲聞該路已於十二日開駛奉天天津間第一次客車。此後每星期一星期四兩日。各開車一次。其定刻如左

星期一　下午二時三十二分
星期四　下午九時三十分

車票則似發售直通車票。收入處分問題。今尚未確定。據日方傳說。奉天發賣者。為奉天之收入。北平發賣者。為北平之收入。以此為臨時辦法。詳細確定。當在日內訂結云。

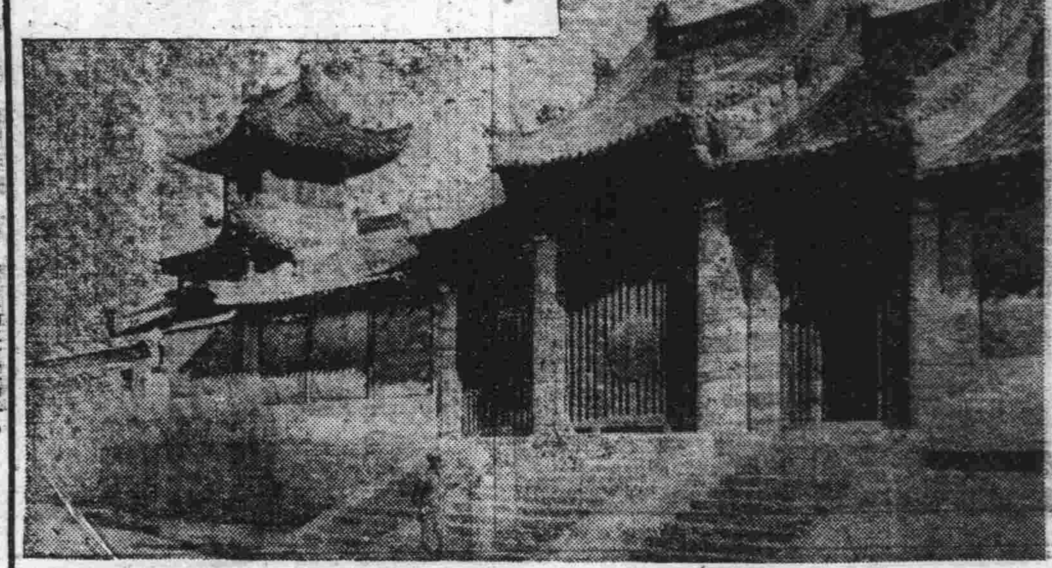

張宗昌佔據中之天后宮

天津社會局提議

強迫婦女放足

分期檢查違者處罰

（八日天津通信）天津市社會局。以婦女纏足惡習。雖經禁止。惟以習俗相沿。迄未完全革除。日前該局局長提議案。呈請市政府公決。其原案如下

案由。禁止婦女纏足法由。

理由。竊女子纏足。原為暴君淫政。積習相沿。不可復反。父母視為慈愛。國人矜為美觀。苦我婦女。成斯怪象。馴至各國博物館陳列弓鞋。以相玩弄。玷辱國體。莫此為甚。而其戕賊婦女肢體。減步工作效能。妨害種族健全。阻礙生理發育。其禍害尤為更僕難數。職局成立。即有是項布告。勸諭放足。無如諄者諄々。聽者藐藐。迄其成效。實甚細微。欲圖澈底剷除舊污。爰特施行強制。茲擬定禁止纏足辦法。提交大會。敬候。公決。提案人社會局局長魯蕩平。

（一）本市政府為厲行婦女放足起見。規定辦法如左（甲）由教育局通令各中小學校教職員。領導學生。努力為放足運動。（乙）由婦女協會組織放足講演團。（丙）由社會局公安局特別一二三公署婦女協會組織放足會。其章程另訂之。（丁）由公安局於調查戶口時。將各住戶之纏足婦女。另闢記載。彙呈市政府備查。（戊）由社會局公安局特別一二三區公署及婦女協會派員挨戶檢查。

（二）凡本市管轄區域內之纏足婦女。統限於十二月一日起。一律放足。

（三）前一項丁款之檢查。分四期舉行之。第一期。十八年一月。第二期。十八年四月。第三期。十八年七月。第四期。十八年十月。

（四）凡本市區內之纏足婦女。不遵勸告放足者依左表處罰。

年齡五歲至十二歲幼女。第一次檢查罰三元。第二次檢查罰六元。第三次檢查罰十二元。第四次檢查罰二十四元。負責人父母或其保護之尊親屬。如為童養媳罰其翁姑。年齡十八歲以上三十歲以下之婦女。第一次檢查罰一元。第二次檢查罰二元。第三次檢查罰四元。第四次檢查罰八元。負責人父母或其丈夫翁姑無父母丈夫翁姑者罰其本身。

（五）如纏足婦女自願放足。而為親屬或他人之阻難者。依被害人之指控。以故意毀傷他人身體論。處五十元以上二百元以下之罰金。

（六）以上各項罰金。如無力繳納者。均准罰苦工。以一日折算一元。其執行方法另定之。

（七）此項辦法。自公布日施行。

寄養善堂之少婦

本夫已具結領歸

保證今後不再虐待

（大連）市內惠比須町六十七番地編織絲網者鄭仁公妻徐氏（十七歲）月初因受其夫之虐待。投至小崗子警察署請求保護。當經警官送至宏濟善堂寄養。然後傳鄭仁公到案。訊明虐待屬實。遂被警官嚴加申斥。鄭亦深知自悔。乃覓露天市場五金商泰和福主人王培軒裕慶木廠主人崔德忠二人連名具結。保證今後永久不加虐待。將徐氏復行領家度日焉。

英輪遭難

在赴美途中

（紐約十三日發電）英輪威斯杜里思號（一萬一千噸）由紐約航赴南美途中。於十二日下午。在距諾福克三百里之洋面遭難。該船搭客及水手等。已被救助者二百零八名。死者八名。不知下落者百二十六名。美戰艦為明號艦上汽艇七隻現尚在繼續搜查中。

欲根本撲滅內蒙鼠疫

不久或有辦法

（奉天通信）內蒙之鼠疫。近數年來。時以猖獗見聞。茲為圖謀根本撲滅起見。中國方面及滿鐵方面。已就其常在地及保菌動物傳染系統。分別加以調查。滿鐵之調查已告完成。該調查所得。則鼠疫之常在地。為達拉罕王府一帶。其保菌動物。則為棲息於該地之「泰路巴幹」（動物名）及其他嚙齒類。聞中日雙方不久或將成立一種辦法云。

俄國烏克蘭年荒

無食者七十餘萬

南俄階級鬥爭極劇烈

（莫斯科十四日發電）烏克蘭年荒。農民瀕於饑餓者七十三萬二千人。該政府對年幼者二十三萬五千名。供給以食糧並與家畜以糧秣。成年者從事土木工程俾得糊口。又據南俄歸客談云。該地方漸歸穩靜。然階級鬥爭極為激烈云。

流民圖（三）

—柳州及南縣大火詳報—

（十月二十八日）廣州通信桂省柳州居柳江上游。物產豐富。有輪來往柳州梧州之間。故該埠商業。素稱繁盛。為桂省巨埠之一。近年桂省當局積極刷新庶政。柳州各處公路次第完成。交通利便。貿易更臻繁盛。於是遂有遷省柳州之議。曾在柳州對岸。建築偉大之展覽會。距於十月廿五日正午十二時。沙街某舖號。因炊午膳。偶因不慎。至召回祿。瞬息之間。火勢大熾。當時北風怒號。火勢風勢。不可壓止。各街民衆。雖極力施救。奈天氣亢旱。數月不雨。河水井水異常枯涸。水龍水車等之救火器具。又復無多。因而火勢蔓延。遂成燎原。直燒至念六日上午。火尚未熄。所有沙街。蘇杭街。弓箭街。寅全街。橫竮街西門等處街道。盡成焦土。以柳城面積計之。被災區域。大約在三分之二以上。各專商之九八行。米行。雜貨行。綢緞疋頭莊。錢號。如吉祥怡泰聯安成安。興發隆等。均被焚燬。統計共焚去商店民居三千餘間。損失達數千萬。誠桂省空前未有之大火災也。現災民遍地。扶老攜幼。啼飢號寒。其無家可歸者。必棲依郊野。風餐露宿。狼狽慘苦之狀。目不忍觀。最可慘者。則為柳州於入秋以來。已被旱災。每元僅購五六斤之譜。以素稱米之地。而米石竟騰如此。重以大火為災。真可以慘上加慘矣。昨廣州市各行號。與梧州商店之有關係者。已紛紛接到電報。而柳州之銀業家。並電致梧州市銀業界。暫行停止買單。及匯兌欵項。因此時已無營業可言也。見桂省建設廳長伍廷颺昨念七日。致電黃主席紹雄。報告柳州遇火情形。外並請黃主席就近轉呈政治分會。請暫在廣東財政廳借支現洋十五萬元。匯回桂省賑濟。又擬在香港購辦大批洋米運赴柳州賑濟云

（十月三十日長沙通信）南縣濱臨洞庭。日昨突傳該縣全縣被火。損失頗鉅。且焚斃人口不少云云。昨日迭得該縣縣長及電報局長來電。所傳果屬不虛。惟未言及焚斃人口。原電云。屬縣西堤一帶民房。於感晚十時。忽然火起。其時狂風大作。通宵不止。城中無井。又值河乾。火勢猛烈。屢撲屢起。延燒數千戶。縣署頭門大堂上房花廳東臨房。黨指委會。商會。團防總局。保管處。電報局均被焚。官正街。東正街。西正街。老街。沈公堤上中兩段。已成焚土。至翌日八時。風稍停。火勢始熄。幸監犯早為防範。得保無虞。現已聯合軍警機關及各公法團組織火災善後會。將災民設法安置。萬懇迅頒急賑。以恤災黎。除失慎情形查明另報外。謹先電聞。南縣縣長李鐵錚等叩儉。昨夜二十三時。（即晚十一時）陡然暴風。未久忽然起火全城。盡燬為灰。職局因此火燬。除電報電話救出外。局內房內器具。電報材料雲川物件。均燬無餘。現已不能通報。對於交通。自然阻斷。應如何辦理之處。乞電示遵。南縣電報局長宋方傑謹叩勘

張溥泉氏談

保存古物之必要

勿使北平西安洛陽化

（天津通信）本月四日、張溥泉先生於北平政治分會歡迎席上、有關於古物之一段演說。茲摘錄如次。

今日承北平分會歡迎。無任感荷。將保管古物之過去及現在情形。與未來之希望。略為諸公言之。保管古物就吾直覺而發生之一種熱烈的感想。認為必要。惟進行方法及專門用力之處。均屬外行。尚望北平各位專家。各盡所長。專門研究。近年以來。值中國革命時期。所有古物古蹟。幾發生危險之狀態。向灑第一次辛亥革命時。社會均驚新棄舊。無形中將中國文明物件。不知毀壞多少。目的為破除迷信。結果即摧毀文明。此次革命完成。以打倒偶像推翻宗教思想之故。對於古物。尤其加倍破壞。吾個人由直覺感到。將有危險發生。不得不求政府注意。主張設立大學院古物保管委員會。無非為喚起國人之注意。南方舉辦。無所謂成績。不過提倡而已。真正要做到保管古物事業。全賴北平諸公。尤望馬叔平（衡）先生主持其事。認真辦理。至古物保管委員會之初步方法。當從新的方面去做。早經函達叔平。兼士（沈）兩先生。本上星期二國府會議時。由蔡院長（元培）提出中央研究院章程。內有設立各種研究所辦法。用意無非引起國人之留心研究古代文化也。至將來發掘古物地方。如河南山西各處。亦可用科學的方法前往發掘。馮委員（玉祥）極表贊成。並允以協助。現在國人方面。或間有錯誤思想。諸公應當努力宣傳。喚起注意。試觀西安洛陽。均係舊都。因不建都。而舊有文化即隨之墮落。歷史予吾人之教訓。俱在目前。北平亦有七百餘年之歷史。足以代表中國近代事業。決不能因不建國都。復蹈西安洛陽故轍也。鄙人對於北平分會。自當竭力維護。奔走呼號。期望在二十世紀以後之民族。不應摧殘固有文明。至隸屬問題。大學院與教育部名稱雖殊。而性質則一。本會或視為社會事業。作為國家機關。法國對於古物極關。凡屬重要人物。（如專門家研究家藝術家）均行加入。西人之重視古物可知。本會隸屬問題解決。名稱即不成問題。經費本為重要。將來自有辦法。江蘇分會雖由省府籌撥經費。全係人的關係。一旦政府改組。經費即有問題云云。

李書華到平後

學潮勃然而起

一片反對合併聲

北平通信。北京大學學生反對李書華改組該校甚為積極。聞七日早。該校東西齋正式發現反對李石曾李書華標語。如「取消分裂北大的大學區制」「加緊護校工作」「愛護北大者聯絡起來」「打倒一切摧殘北大的份子」「二李是北大的催命鬼」「打倒把持北方教育的李石曾」「驅逐李石曾的小走狗李書華」「撲滅賣校求榮的份子」「保持整個的北大」「發揚北大固有的精神」「以武力保護北大的安全」「以武力作護校的後盾」「雪亮的刀已經加在我們的頸上了」「速電蔡校長回校」等等、不一而足。八日上午。該校武力護校團召集伍長以上會議。切實討論保護校址圖書儀器及拒絕北平大學派人員辦法。並已函北平政分會市政府公安局警備司令部。解釋武力護校之意義。該校各齋各舍皆貼有意見箱。徵求各同學復校計畫。又發表宣言。不承認文理法一院已擬定之院長。宣言末段謂「本會絕對否認北平大學關於我北大之一切命令。現同學皆義憤填膺。武力護校團早已組成誓死保存我北大校址及圖書儀器拒絕北平大學派來之一切人員。倘有人悍然不顧。竟然來校則校飾犧牲。負責有人。特此宣言云云。

女子大學學生反對合併于北平大學第二師範院。特於十日招待新聞界。請其援助。計到會新聞記者十餘人。由楊若愚主席。報告該校獨立之理由有二。一、諸同學家長多不願與男生合校。二、凡男女同校之學校。男生多而女生少。不免少數受多數支配。繼而與黃英女士起立。報告見李書華之經過。此外各記者約有兩三人發言。旋即茶點而散。

師範院院長前內定黎錦熙氏。奈黎氏表示不就。李書華赴黎宅敦勸。如黎仍不肯就。李氏則有以劉半農代之之意。師大學生。甚為不滿。將群起反對劉氏。故師範院長尚待解決。又訊。師大校務維持會十日開會。群以經費困難。校役無法維持。煤爐無法安置。急希院長問題早早解決。以便卸責。又該校此次招生報名費共百餘元。已提出分發校役暫為維持云。

無綫電浪可達月球外

丹麥天文家試驗之結果

亞細亞社巴黎電云。據丹京電稱。據丹麥思他賓特教授（著名天文家）宣稱。無線電音浪。經試驗之結果。可達月球以外之地點。而仍可還回地球。此項音浪。距離地球。為一百五十八萬四千英里。而月球之距離。為一百二十三萬九千英里。又稱空氣中傳達消息。確無絲毫阻礙云。

東北大學來連賽球

定於今晨抵連

（大連）奉天最高學府東北大學。對於體育素極講求。足球籃球馳名東北。日昨致函本埠中華青年會。聯請兩隊選手。定於今早抵連。到連後與本埠各團體或各學校作友誼比賽。藉資觀摩。中青甚望本埠球界諸君。趕速籌備。以便屆時大顯身手相與周旋云。

廣告

日本唯一之精良品

保險套

男女防毒具
上等一打三角八（金票以同）
三打一元六打一元七角十二打
照批發價三圓三角特製一打五
角五份三打一元四角六打二元
六角十二打照批發價五元特上
一打七角二打份三打二元七角六
打別選一打一元三打二元六元角
角五元別十二打照批價七元五
六打五別選一打批發價一元九
元五角西洋貨別選一打一元三
角三打三元五角六打一元八角
十二打二元牛角六元網製一元九
角二打十二元四角四元三打角
十二打照批發價八元西洋貨一
打一元一角一打二元女子用牛
十七元兩個一五三角如蒙賜顧
以個人名義嚴密寄上並乞與別
家比較送費一角二郵票加半成
東京銀座新肴町八　丁子堂
振替東京七二一一
大阪市西區通新町一丁目二
振替口座大阪一〇六番

儒醫姜秋芳

診例　門診　脈資洋　四角
出診　一元
夜間出診加倍
貧賤者送診
寓大連奧町東華藥房

丟失地照聲明作廢

啓者鄙人於夏建七月間為避匪亂逃在鍾長樓院洋鉅洞因與匪對敵不勝被匪入院搶掠一空手將兩家文單與白契據數張掠去恐後無論落在中外何人手內概作無效特此聲明

八面城西鍾家大橋　盧桂森　鍾長樓　同啓

齊克鐵路工程局招考

機務練習生簡章

第一條　考試日期　定於十七年十一月二十八日
第二條　額數　正取三十名　備取十名正取者屆期不到時即由備取依次補充之
第三條　考試資格　年齡在十八歲以上二十五歲以下體質健全素無嗜好並在高級中學畢業或有同等學力者
第四條　考試科目　國文　算術　物理　外國語（限於日英語者）身體檢查
第五條　報名　在十一月二十六日以前隨時可至洮南洮昂鐵路局機務課或奉天第一工科高級中學校報名均可報名時須携帶四寸半身相片一張
第六條　津貼　練習期內月給津貼現洋十五元成績優良者另給嘉獎中途退學者須將所領津貼如數繳還
第七條　練習期間　練習期間定為六個月派在洮昂路機務段實地練習並於實習前添授機械學識以期學理與經驗並進
第八條　將來職務　練習期滿後按其程度分派機務各段充司機或車務員但服務未滿四年者不准他遷如有違者須將練習期內所領各費用繳還
第九條　保證　錄取各生須取具相當保證方准到局練習
第十條　考試地址　奉天第一工科高級中學校
第十一條　榜示日期　錄取各生於十二月一日榜示

褚玉璞啓事

竊玉璞卜居大連杜門奉母絕不與聞外事凡有假借名義在外招謠等事玉璞概不承認恐未週知特此聲明

氣のきいた
家具と裝飾は

門簾窗簾　一切舖墊
壁紙　其他
商店陳列設計

滿家工業會社

大連祥泰義綢緞莊廣告

敝號今在伊勢町（即舊和棧舊址）後屋設立先行批發前面零剪之門市刻在鳩工改築工竣即行開張特此預為聲明如蒙惠顧請先移玉西崗大菜市南門西首祥泰義新到大宗綢緞呢絨賤價出售惠顧早臨無任歡迎

電話　批發部長二一一三〇番　前櫃五三八二番
支店西崗大龍街　電話六〇二一九番

大阪商船大連行輪

門司神戶行每上午十時出帆
貝加爾丸 十一月十七日
西米利加丸 十一月二十日
哈爾濱丸 十一月廿四日
上海福州基隆行
盛京丸
長沙丸 十一月十六日
福建丸 十二月一日
朝鮮經甲長崎鹿兒島行
大阪商船大連支店 代表電話四一三七番
國際運輸株式會社 大連市山縣通二二一 電話三一五一番
大山通船票發賣所 電話七〇三四番
沙河口發賣所東來洋行內 電話九五〇六番
二站荷扱所 電話四八〇二番

日清汽船大連行輪

青島上海行午前九時出帆
華山丸 十一月廿六日
唐山丸 十一月十七日
代理處 大阪商船株式會社大連支店 電話四一三七番
凡關支庄發行交換各船車聯絡運輸之貨物由左揭各店
支店 奉天、營口、安東、沙河鎮、鐵嶺、開原、四平街、鄭家屯、洮南、泰來、通遼、長春、下九臺、松花江、伯都納、楡樹、雙城堡、哈爾濱、傅家甸、安達、滿溝、昂々溪、一面坡、龍井村、局子街、天津、青島、上海、浦鹽、釜山、草梁、統營、大邱、仁川、京城、平壤、義州、元山、草廊、咸興、清津、會寧、上三峰、潼關鎮、雄基、臺北、基隆、高雄、東京、神戶

近海郵船大連行輪

長崎大阪神戶橫濱行
淡路丸 十一月十八日
神戶大阪橫濱行
玄武丸 十一月廿七日
相模丸 十二月一日
勝浦丸 十二月十二日
天津牛莊行
玄武丸 十一月十九日
相模丸 十一月廿五日
淡路丸
承辦大阪商船貨客事務 國際運輸株式會社 大連市山縣通電話三一五一番

朝鮮郵船大連行輪

青島仁川行
會寧丸 十一月十七日
仁川長崎鹿兒島行
羅南丸 十二月二日
以上各船因天條及其他事宜時行改

日本郵船大連出張所

大連市山縣通
近海郵船株式會社大連代理店
朝鮮郵船株式會社大連代理店
電話三七三九番、七八四六番
日本郵船出張所代表辦理貨客事宜

政記輪船行輪

大連市監部通 丸二商會 電話四二四六四、五八八番
芝罘行 得利號 十月卅一日
永利號 十一月十七日
廣東行 英利號
純利號
芝罘香港廣東行 茂利號
乾利號 延利號 廣利號
龍口行 右利號 十一月十六日
純利號 安利號
青島行 廻安號 十一月十六日
乾利號 利號 利號
營口行 利號 十一月十六日
州行 利號 十一月十九日
廣東行 成利號 黃埔利號
安東行 利號 右利號 十一月十八日
紙利號
大連監部通 政記輪船公司 電話代表四一四一番

大連汽船定期行輪

青島上海行
榊丸 十一月十七日前十一時
大連丸 十一月十九日前十一時
奉天丸 十一月廿一日前十一時
天津行
天津丸 十一月廿一日後三時
長平丸 十一月十七日後三時
天潮丸 十一月廿九日前九時
登州府龍口行
龍平丸 十一月十六日後六時
香港廣東行
第六眞盛丸 十一月廿三日
龍鳳丸
老虎丸
興順丸 十一月十七日
大阪神戶行
長順丸
英順丸 十一月二十三日
營口行
長順丸
安東行
安通丸 十一月十六日
伏木新瀉行
第六眞盛丸
基隆高雄行
永安丸
門司行
大山丸
大連汽船株式會社 長話四一八五番
專屬貨客經理店 永和公司 大連市敷島町六番地 電話七七二十五番、七八六八番

隆安輪船公司出帆廣告

龍口登州府行
高松丸 十一月十五日
專屬荷客取扱所 大連市山縣通一七七番地 宮崎商會賬房 電話五二一五番

丟失作廢

學城縣六區司發號住戶王景全丟失部照報明在案全省田賦局指令再將坐落四至登明列下計開雖坐落二張坐落同號地三晌零五分南北至東一段地三晌零八分南北至西至焦姓又地二段至東西至宋姓至道東西至宋姓界
六原令景令謹啟

田中汽船大連行輪

芝罘行 神戶門司宇品行
海壽丸 十一月十六日
利通號
芝罘上海行
利通號 十一月廿一日
登州府龍口行
廣發丸
宇品系崎三津行
御月丸 十一月廿五日
大阪行
乾元號
旺登榮龍行
海光丸
桂浦丸
大連市加賀町 田中賬房 電話三八五一、六一一七番

阿波共同汽船行輪

芝罘威海衛青島行
第六共同丸 十一月十九日後七時
仁川芝罘威海衛行
第廿六共同丸 十一月十七日後七時
芝罘威海青島行
第廿一共同丸 十一月廿六日後七時
天津行
長山丸 十一月十七日
鎮南浦行
長山丸
本會社代辦山東鐵路及朝鮮鐵道辦理各種運轉一切事務
大連市山縣通 阿波共同汽船會社 電話五〇〇一、六八九一番

威連輪船公司出帆廣告

威海衛青島行
敦賀丸 十一月十八日
大連敷島町六番地 荷客取扱處 丸一帳房 電話五八八八、四二六四番

大連市監部通 西德泰綢緞呢絨店

百貨俱全
批發部 長電話八五九四番
零售部 長電話六四五九番
定價劃一
一町目七十七番地

奉天城內中街 吉順絲房百貨商場廣告

節序入秋金風送寒本號供社會需求羅備秋服材料豐富高等呢絨奇異綢緞新到明星綾愛華絹振亞絢玻璃葛及時式西裝花呢各種輕裘皮張綉花衣料禮服斗蓬大衣翠玉樟木皮箱應有盡有物美價廉代理百代唱機話片青年電影五層大樓電梯代步屋頂花園空氣清爽各界惠顧無任歡迎

中國電話 一樓 二九〇號 二樓 二九〇號 批發部 一七三九號
日長電話 批發部 一八七六番 三層樓 一八七四番
中電報掛號 六二九九番

東三省官銀總號廣告

本官銀號資本總額奉大洋二千萬圓東省重要地點及京津申各地均設有分號及通滙機關專辦滙兌抵押押放欵貼現收欵保証放欵以及收受定期活期各種存欵并設有倉庫以備堆存押款貨物利息匯水無不公允辦事手續異常敏捷凡蒙惠顧無任歡迎

茲將總分號營業要項列載於後

甲 「滙兌」本大洋匯兌劵免費通滙地點 奉天、東豐、通遼、通化、興京、綏中、柳河、寬甸、洮南、彰武、新立屯、新民屯、法庫、蓋平、遼源、公主嶺、開原驛、范家屯、北鎮、盤山、西安、海龍、木溪、台安、鳳城、錦西、西豐、海城、莊河、錦縣、八面城、康平、安東、鐵嶺、營口、四平街、郭家店、恒仁、昌圖、遼中、岫岩、撫順、吉林、長春、延吉、哈爾濱道裡、下九台、黑龍江、安達站、綏化、開通、雙山、一面坡、呼蘭、哈爾濱道外

上列地點如係票匯概免收費至於電匯手續不同匯水電費臨時商定免費匯款兼收公濟平市錢號銅元票如交他行發行之匯兌劵每百元加收滙水一元

丙 哈爾濱現大洋劵免費通匯地點奉天、吉林、長春、哈爾濱道裡、道外、寧安、黑龍江、黑河、安達、綏化、呼蘭

哈爾濱現大洋劵並得下列各處匯兌京津申洋銀項其匯水行市臨時商定

丁 「押款」辦理押匯各地點 奉天、營口、開原驛、錦縣、遼源、通遼、公主嶺、四平街、鐵嶺、新民、海城、遼陽、范家屯、大連、吉林、下九台、哈爾濱道裡、哈爾濱道外、黑河、天津、上海

戊 各種放款 總分各號均可商作放款

各種存款 收受定存存各地點奉天、營口、開原驛、錦縣、安東、范家屯、吉林、長春、延吉、哈爾濱道裡、哈爾濱道外、黑河、營口、黑龍江、遼源、通遼、綏化、海拉爾、安達站

設有倉庫各地點奉天、哈爾濱、長春、海城、公主嶺

生之趣由來

吾人生存世上、本各有天賦之樂趣、豈可輕易放棄、然有幾人、能全無缺憾而享此天賦之福哉、查其原因、要皆不講衛生及多病之結束也、

◎腎病殺人 ◎甚於刀兵

疾病中最可怕而損人者、莫如腎病、其殺人之多、較近年各處罹於刀兵者爲尤甚、腎病一除、則百病不侵、恢復生趣、庶幾有望、醫云、五人之中必有四人患此、如腰酸背痛 風濕 骨痛 遺精 更燭及便溺症等皆腎病先兆、急宜注意者也、使可慮者、有已患此病而不自知、至十分發作時、始覺其害、然此時醫治已受磨痛楚、腎病之患不可輕忽也

恢復生趣祇此一法

第威德補腎丸、爲補腎强身延年益壽之靈藥、爲恢復生趣之唯一聖品、服過者咸稱神效奇特、確能使服者如願以償欲享人生充份樂趣及百年高壽者、盍速嘗試之

△第威德補腎丸各大藥房均有出售

東三省獨家經理 營口 源來盛洋行

中國銀行大連支行

營業時間 午前九時辦公下午一時
營業事項 關於銀行一切事
長電話 四三八九、四五九九、四七九五
海關收稅處 七八二九

ニチロパン 日俄麵包

特設麵包食堂
紅茶 金五錢
牛奶 金十錢
奶油麵包 金十三錢
甜醬麵包 金十三錢
此外樣式繁多不及備載
大連市浪速町四一番地 日露洋行 電話七六八五、六六六〇番

有名糕點

東西糕點最適送禮應有盡有
并各國食料品俱全
港屋菓子舖 大連市常盤橋大樓前 電話六〇八五番

鉛印 石印 洋式帳簿製造

書籍、帳簿、信箋、傳單、請表、及目錄等類、股票、支票、貨物棧單、文憑、地圖、商品劵、仿單等類、裝釘優美堅牢無比、技術既精巧價值亦低廉名片印刷詳明且迅速、

大連市大山通 小林又七支店 電話 代表六一六一番 長六一六三番

〔華名〕小室靈膏 〔日名〕靈藥小室はり藥

◎本藥爲距今四百年前明朝遺臣朱舜水（諱之渝）先生亡命日本傳出之秘方當時某藩王深喜該方能奏奇効乃傳之於藩醫小室先生稱之曰「御前藥」當時上流社會皆愛用之久有起死回生之譽爾後此方爲小室氏十七代傳家之寶今以之公諸社會四方諸君子幸勿交臂失之

◎無論如何疑難大病幸勿自餒請速用靈藥（小室はり藥）

◎無論新陳輕重各症服本藥無不百發百中

◎肺病 肋膜炎 哮喘 百日咳 胃腸病 心臟病 腎臟病 痔瘡 脚氣 狐臭 神經痛 婦人病 其他諸症

（一星期分金票四圓五角）大連市能登町八番地（滿鐵病院西下）
滿鮮北支發賣元 貿易商 佐賀商店
代理部 電話六二七一、大連振替三三九一番

大連協茂盛綢緞莊廣告

敝號新到奇花異色綢絹緞縐毛葛漳絨平金顧繡旗袍馬甲禮服衣料喜壽賀帳毛呢嗶嘰布疋雜貨旅行皮箱翠玉玩具無不齊備分室陳列定價低廉倘蒙惠顧無任歡迎

大連市浪速町五十番地 綢緞部電話四六三二
批發部電話五四五三 雜貨部電話四九八八番

奉天城內中街東頭路南新式大樓

謙祥泰源絲房萬貨商場 兼經理德商世昌洋行

炎天既去秋日又來敝號爲供給各界應時需求起見新運到大批綢緞賽鏡絨明星綾中山呢振亞絢緯成綈玻璃縐繡花衣料喜壽幛聯無不花樣翻新顏色耐久又到西洋各種絨呢花素布疋西口灘羊皮袄狐猞貂貕水獺猞猁江西磁器化粧用品代理百代公司戲機唱片青年電影世昌洋行各種槍械素絲絨水獺絨豹皮絨二仙口絨禮服呢大氅呢毛絲呢花素油漆布華德洋針毛繩毛線皮張雜貨定價克已格外從廉如蒙惠顧備極歡迎也

中國 樓上一七二九 營業一五一 日長電話一九五五
電話 樓下一七二三 批發一六九六 電報掛號六一一九七
謙祥泰源謹啓

本會所發售之養應養氣筒阿氣悉活絡 專治男婦老幼外科內症新病舊病內傷外感以及病後虧耗年老衰弱久年痼疾時疫急症腫毒瘡疥刀火湯傷等俱能應手奏效常用此器能延年益壽返老還童功効卓著難以盡述有下列各特點一有効無害二奏效確實三效力永久四用法簡便五自疆六節省費用

會經華英美法西各政府攷驗認爲確有功效准給註冊專利誠保健衛生之聖器也

印有華文保証書函索卽寄

華英美法西各政府註冊專利

OXYHEALER

萬應養氣筒阿悉氣活絡

贈送華文說明書實驗例函索卽寄

東京市牛込區神樂町一丁目一番地 阿氣悉活絡獎勵會 振替口座東京二七七一二

華北經理處
大連市大山通六四 小林支店
旅順市大津町八三之一 高木久之
北京霞公府西口外 信昌洋行
青島保定路三號 山東大藥房

大連奧町五十五番 德泰綢緞號啓事

本號新到粗細地道皮貨定價低廉並由滬杭運來細軟綾絹艷麗閃緞歐美呢絨色色新鮮男女大氅綿夾俱全定價無二分外奇賤請君早臨便知其然

批發 電話七四四五 門市 長五二八二番